

ANNES I

SOMMARJU TAL-KARATTERISTIĊI TAL-PRODOTT

1. ISEM TAL-PRODOTT MEDIĊINALI

Tarceva 25 mg pilloli miksija b'rita.

2. GHAMLA KWALITATTIVA U KWANTITATTIVA

Tarceva 25 mg

Pillola miksija b'rita li fiha 25 mg erlotinib (bħala erlotinib hydrochloride)

Għal-lista kompleta ta' sustanzi mhux attivi, ara sezzjoni 6.1.

3. GHAMLA FARMAĊEWTIKA

Pillola miksija b'rita

Pilloli bojod għal safranin, tondi, ibbuzzati fuq iż-żewġ naħat, b' 'Tarceva 25' u logo stampati bl-isfar kannellin fuq naħa waħda.

4. TAGHRIF KLINIKU

4.1 Indikazzjonijiet terapewtiċi

Kanċer tal-pulmun mhux taċ-ċellula zġhira (NSCLC):

Tarceva huwa indikat bħala monoterapija għall-kura ta' manteniment f' pazjenti b'kanċer tal-pulmun mhux taċ-ċellula zġhira avanzat lokalment jew metastatiku b'marda stabbli wara 4 ċikli ta' kimoterapija preferita standard ibbazata fuq platinum.

Tarceva huwa indikat ukoll għall-kura ta' pazjenti b'kanċer tal-pulmun mhux taċ-ċellula zġhira avanzat lokalment jew metastatiku, wara li falla imqar kors wiehed minn qabel ta' kimoterapija.

Meta jiġi preskritt Tarceva, wiehed irid jikkonsidra l-fatturi assoċjati ma' sopravivenza itwal.

F'pazjenti b'tumur negattivi għal EGFR ma ntwerewx benefiċċju ta' sopravivenza jew effetti oħra tal-kura ta' rilevanza klinika (ara sezzjoni 5.1).

Kanċer tal-frixa:

Tarceva flimkien ma' gemcitabine huwa indikat għall-kura ta' pazjenti b'kanċer metastatiku tal-frixa.

Meta jiġi preskritt Tarceva, fatturi assoċjati ma' sopravivenza itwal għandhom jiġu kkunsidrati (ara sessjoni 4.2 u 5.1).

Ma ntwera l-ebda vantaġġ ta' sopravivenza għall-pazjenti b'marda avanzzata lokalment.

4.2 Pożoloġija u metodu ta' kif għandu jingħata

Kura b'Tarceva għandha tiġi sorveljata minn tabib b'esperjenza fl-użu ta' terapiji kontra l-kanċer.

Kanċer tal-pulmun mhux taċ-ċellula zġhira:

Id-doża rrakkomandata ta' Tarceva hija ta' 150 mg mogħtija ta' l-inqas siegħa qabel jew sagħtejn wara l-ikel.

Kanċer tal-frixa:

Id-doża rrakkomandata ta' Tarceva hija ta' 100 mg mogħtija ta' l-inqas siegħa qabel jew sagħtejn wara l-ikel, flimkien ma' gemcitabine (ara s-sommarju tal-karatteristiċi tal-prodott ta' gemcitabine għall-indikazzjoni tal-kanċer tal-frixa).

F'pazjenti li ma jżvilluppawx raxx fl-ewwel 4 – 8 gimghat ta' kura, aktar kura b'Tarceva għandha tiġi assessjata mill-ġdid (ara sezzjoni 5.1).

Meta jkun hemm bżonn aġġustament tad-doża, naqqas bi kwantità ta' 50 mg kull darba (ara sezzjoni 4.4.).

Tarceva huwa disponibbli bħala pilloli b'qawwiet ta' 25 mg, 100 mg u 150 mg.

L-użu flimkien ma' substrati u modulaturi ta' CYP3A4 jista' jinhtieg aġġustament fid-doża (ara sezzjoni 4.5).

Indeboliment tal-fwied: Erlotinib jiġi eliminat permezz ta' metabolizmu fil-fwied u eskrezzjoni biljari. Għalkemm esponiment għal erlotinib kien simili f'pazjenti b'indeboliment moderat tal-funzjoni tal-fwied (punteġġ Child-Pugh 7-9) meta mqabbel ma' pazjenti b'funzjoni adegwata tal-fwied, għandha tintuża attenzjoni meta Tarceva jingħata lill-pazjenti b'indeboliment tal-fwied. Tnaqqis jew twaqqif tad-doża ta' Tarceva għandha tiġi kkunsidrata jekk isehħu reazzjonijiet avversi severi. Is-sigurtà u l-effikaċja ta' erlotinib ma kienux studjati f'pazjenti b'disfunzjoni severa tal-fwied (AST/SGOT u ALT/SGPT > 5 x ULN). L-użu ta' Tarceva f'pazjenti b'disfunzjoni severa tal-fwied mhux irrakkomandat (ara sezzjoni 5.2).

Indeboliment renali: Is-sigurtà u l-effikaċja ta' erlotinib ma kienux studjati f'pazjenti bi problemi tal-kliewi (koncentrazzjoni tal-kreatinina fis-serum >1.5 drabi l-għola livell normali). Skond data farmakokinetika, ma jidherx li hemm bżonn ta' aġġustament fid-doża f'pazjenti b'indeboliment hafif għal moderat renali (ara sezzjoni 5.2). L-użu ta' Tarceva f'pazjenti b'indeboliment sever renali mhux irrakkomandat.

Użu fit-tfal: Is-sigurtà u l-effikaċja ta' erlotinib ma kienux studjati f'pazjenti taht l-età ta' 18-il sena. L-użu ta' Tarceva f'pazjenti tfal mhux irrakkomandat.

Dawk li jpejpu: It-tipjip ta' sigaretti ntvera li jnaqqas l-espożizzjoni għal erlotinib b'50-60%. Id-doża massima ttollerata ta' Tarceva f'pazjenti b'NSCLC li jpejpu s-sigaretti kienet 300 mg. L-effikaċja u s-sigurtà fit-tul ta' doża oghla mid-doži rrakkomandati tal-bidu ma kienux stabbiliti f'pazjenti li jkomplu jpejpu s-sigaretti (ara sezzjonijiet 4.5 u 5.2). Għalhekk dawk li bħalissa qed ipejpu għandhom jiġu rrakkomandati biex jieqfu mit-tipjip, peress li l-koncentrazzjonijiet ta' erlotinib fil-plażma f'dawk li jpejpu huma mnaqqsa meta mqabbla ma' dawk li ma jpejpu.

4.3 Kontra-indikazzjonijiet

Sensittività eċċessiva qawwija għal erlotinib jew għal xi sustanzi mhux attivi.

4.4 Twissijiet speċjali u prekawzjonijiet għall-użu

Indutturi qawwija ta' CYP3A4 jistgħu jnaqqsu l-effikaċja ta' erlotinib filwaqt li inibituri qawwija ta' CYP3A4 jistgħu jwasslu għal tossiċità miżjuda. Kura flimkien ma' dawn it-tipi ta' aġenti trid tiġi evitata (ara sezzjoni 4.5).

Pazjenti li bħalissa jpejpu għandhom jiġu avżati sabieħ jiefqu jpejpu, minhabba li l-konċetrazzjonijiet fil-plażma ta' erlotinib f'pazjenti li jpejpu huma mnaqqsa meta mqabbla ma' dawk li ma jpejpu. L-ammont ta' tnaqqis huwa probabbli li jkun klinikament sinnifikanti (ara sezzjoni 4.5).

Kazijiet ta' episodji li jixbħu lill-marda interstizjali tal-pulmun (ILD), inkluż imwiet, ġew irrapurtati b'mod mhux komuni f'pazjenti li qed jingħataw Tarceva għall-kura ta' kanċer tal-pulmun mhux taċċellula żgħira (NSCLC), kanċer tal-frixa jew tumuri solidi avvanzati oħra. Fl-istudju kruċjali BR.21 f'NSCLC, l-inċidenza ta' ILD (0.8%) kien l-istess kemm fil-grupp placebo kif ukoll dak ta' Tarceva. Fl-istudju tal-kanċer tal-frixa flimkien ma' gemcitabine, l-inċidenza ta' episodji jixbħu lil ILD kienet ta' 2.5 % fil-grupp Tarceva flimkien ma' gemcitabine meta mqabbla ma' 0.4 % fil-grupp ikkurat bil-placebo flimkien ma' gemcitabine. L-inċidenza totali f'pazjenti kkurati b'Tarceva mill-istudji kollha (inkluż studji mhux kontrollati u studji b'kimoterapija fl-istess hin) hija ta' madwar 0.6 % meta mqabbel ma' 0.2 % f'pazjenti fuq il-placebo. Dijanjosi rrapurtati f'pazjenti ssuspettati li għandhom episodji jixbħu lil ILD jinkudu pulmonite, pulmonite tar-radjazzjoni, pulmonite ta' l-ipersensittività,

pulmonite ta' l-interstizju, mard tal-interstizju tal-pulmun, bronkolite oblitterativa, fibrosi pulmonari, Sindromu ta' Diffikultà Respiratorja Akuta (ARDS), alveolite u nfiltrazzjoni fil-pulmun. Is-sintomi bdew minn ftit granet sa diversi xhur wara li nbdiet il-kura b'Tarceva. Fatturi li jikkonfondju jew jikkontribixxu bhal kimoterapija fl-istess hin jew minn qabel, radjuterapija minn qabel, mard tal-parenkima tal-pulmun għa ezistenti, mard metastatiku tal-pulmun, jew infezzjonijiet tal-pulmon, kienu frekwenti.

F'pazjenti li żviluppaw bidu akut ta' sintomi pulmonari bla spjegazzjoni godda u/jew progressivi, bhal qtugħ ta' nifs, sogħla u deni, il-kura b'Tarceva għandha titwaqqaf sakemm issir evalwazzjoni dijanjostika. Pazjenti kkurati fl-istess waqt b'erlotinib u gemcitabine għandhom jiġu sorveljati b'attenzjoni għall-possibilità li jiżviluppaw tossiċità tixbaħ lilILD. JekkILDhija ddijanjostikata, Tarceva għandu jitwaqqaf u kura xierqa tinbeda skond il-bżonn (ara sezzjoni 4.8).

Dijarea sehhet f'madwar 50 % tal-pazjenti fuq Tarceva u dijarea moderata jew qawwija għandha tiġi kkurata b' e.ż. loperamide. F'ċertu każijiet jista' jkun neċessarju li d-doża titnaqqas. Fi studji kliniċi id-doża kienet imnaqqsa bi kwantitajiet ta' 50 mg. Tnaqqis tad-doża bi kwantitajiet ta' 25 mg ma għewx investigati. F'każ ta' dijarea qawwija jew persistenti, dardir, anoressija, jew remettar assoċjat ma' deidrazzjoni, kura b'Tarceva trid titwaqqaf u miżuri xierqa jittiehdu għall-kura tad- deidrazzjoni (ara sezzjoni 4.8). Kien hemm rapporti rari ta' ipokalemja u insuffiċjenza renali (inkluż mwiet). Uħud mill-każijiet kienu sekondarji għall-deidrazzjoni qawwija minhabba dijarea, rimettar u/jew anoressija, filwaqt li oħrajn irriżultaw wkoll minhabba l-użu fl-istess hin ta' kimoterapija. F'każijiet ta' dijarea aktar serja jew persistenti, jew każijiet li jwasslu għall- deidrazzjoni, speċjalment fi gruppi ta' pazjenti li għandhom fatturi ta' riskju li jaggravaw (mediċini li jittiehdu fl-istess waqt, sintomi jew mard jew kondizzjonijiet oħra li jippredisponu inkluż età avvanzata), kura b'Tarceva trid titwaqqaf u miżuri xierqa għandhom jittiehdu sabiex il-pazjenti jiġu reidrati intensivament minn ġol-vini. Barra minn hekk, f'pazjenti b'riskju ta' deidrazzjoni, il-funzjoni renali u l-elettroliti fis-serum, inkluż il-potassju għandhom jiġu osservati wkoll.

Każijiet rari ta' insuffiċjenza tal-fwied (inkluż imwiet) kienu rrapportati waqt l-użu ta' Tarceva. Fatturi li jaggravaw inkludew mard tal-fwied ezistenti minn qabel jew l-użu fl-istess waqt ta' medikazzjonijiet epatotossiċi. Għalhekk, f'dawn il-pazjenti, għandu jiġi kkunsidrat ittestjar perjodiku tal-funzjoni tal-fwied. L-iddożar ta' Tarceva għandu jitwaqqaf jekk il-bidliet fil-funzjoni tal-fwied huma severi (ara sezzjoni 4.8). Tarceva mhux irrakkomandat għall-użu f'pazjenti b'disfunzjoni severatal-fwied.

Pazjenti li qed jirċievu Tarceva huma f'riskju akbar li jiżviluppaw perforazzjoni gastro-intestinali, li kienet osservata b'mod mhux komuni. Pazjenti li qed jirċievu fl-istess waqt sustanzi anti-angjoġeniċi, kortikosteroidi, NSAIDs, u/jew kimoterapija bbażata fuq taxane, jew li għandhom passat ta' ulċerazzjoni peptika jew marda divertikulari huma f'riskju ikbar. Tarceva għandha jitwaqqaf b'mod permanenti f'pazjenti li jiżviluppaw perforazzjoni gastro-intestinali (ara sezzjoni 4.8).

Kienu rrapportati kundizzjonijiet bullużi, bl-inafet jew bil-qxur, inkluż każijiet rari ħafna li jissuġġerixxu s-sindrome Stevens-Johnson/Nekroliżi epidermali tossika, li f'xi każijiet kienu fatali (ara sezzjoni 4.8). Kura b'Tarceva għandha tiġi interrotta jew imwaqqfa jekk il-pazjent jiżviluppa kundizzjonijiet bullużi, bl-inafet jew bil-qxur.

Waqt l-użu ta' Tarceva kienu rrapportati każijiet rari ħafna ta' perforazzjoni jew ulċerazzjoni tal-korneja. Disturbi tal-għajnejn oħra inkluż tkabbir mhux normali tax-xagħar ta' l-għajnejn, keratokonguntivite sikka jew keratite kienu osservati waqt kura b'Tarceva u dawn jistgħu jkunu fatturi potenzjali ta' riskju għal perforazzjoni/ulċerazzjoni tal-korneja. Terapija b'Tarceva għandha tiġi interrotta jew imwaqqfa jekk il-pazjenti jkollhom disturbi akuti/li rkadaw fl-għajnejn bhal uġiġh fl-għajn (ara sezzjoni 4.8).

Il-pilloli fihom lattosju u għalhekk m'għandhomx jingħataw lill-pazjenti bi problemi ereditarji rari ta' intolleranza għall-galattosju, nuqqas ta' Lapp lactase jew tnaqqis ta' l-assorbiment ta' glukosju-galattosju.

Erlotinib huwa kkaratterizzat b'nuqqas fis-solubilità f'pH aktar minn 5. Mediċini li jbiddu l-pH tal-parti ta' fuq ta' l-apparat GI bhal inibituri tal-pompi tal-protoni, antagonisti ta' H2 u antaċidi, jistgħu

jbiddlu s-solubilità ta' erlotinib u għalhekk il-biodisponibilità tiegħu. Żieda fid-doża ta' Tarceva meta mogħtija flimkien ma' dawn is-sustanzi x'aktarx li ma tikkumpensax għan-nuqqas ta' espożizzjoni. Tahlita ta' erlotinib ma' inibituri tal-pompi tal-protoni għandha tiġi evitata. L-effetti ta' l-ghotja ta' erlotinib flimkien ma' antagonisti ta' H₂ u antaċidi mhumiex magħrufa; iżda, biodisponibilità mnaqqsa hija probabbli. Għalhekk l-ghotja flimkien ta' dawn it-tahlitiet għandha tiġi evitata (ara sezzjoni 4.5). Waqt kura b'Tarceva, jekk l-użu ta' antaċidi huwa kkunsidrat bħala neċessarju, għandhom jittiehdu mill-anqas 4 sigħat qabel jew sagħtejn wara d-doża ta' kuljum ta' Tarceva.

4.5 Prodotti mediċinali oħra li ma jaqblux ma' dan il-prodott u affarijiet oħra li jistgħu jibdlu l-effett farmaċewtiku tal-prodott

Studji dwar l-effett ta' mediċini jew ta' affarijiet oħra fuq l-effett farmaċewtiku tal-prodott saru biss fl-adulti.

Erlotinib huwa inibitur qawwi ta' CYP1A1, u inibitur moderat ta' CYP3A4 u CYP2C8, kif wkoll huwa inibitur b'saħħtu ta' glukuronidazzjoni minn UGT1A1 *in vitro*.

Ir-rilevanza fiżjoloġika ta' l-inibizzjoni b'saħħita ta' CYP1A1 mhix magħrufa minhabba d-dehra limitata hafna ta' CYP1A1 fit-tessut uman.

Meta erlotinib ingħata flimkien ma' ciprofloxacina, inibitur moderat ta' CYP1A2, l-espożizzjoni għal erlotinib [AUC] żdiedet b'mod sinifikattiv b'39 %, waqt li ma nstabet l-ebda bidla ta' sinifikanza statistika f' C_{max} . Bl-istess mod, l-espożizzjoni għall-metabolit attiv żdiedet b'madwar 60% u 48% għall-AUC u C_{max} , rispettivament. Ir-relevanza klinika ta' din iż-żieda ma gietx stabbilita. Għandu jkun hemm kawtela meta ciprofloxacina jew inibituri qawwija ta' CYP1A2 (e.ż. fluvoxamine) jithaltu flimkien ma' erlotinib. Jekk ikunu osservati avvenimenti avversi relatati ma' erlotinib, id-doża ta' erlotinib tista' titnaqqas.

Kura minn qabel jew għotja fl-istess hin ta' tarceva ma bidlux it-tneħħija tas-substrati prototipici ta' CYP3A4, midazolam u erythromycin, iżda deheru li jnaqqsu il-biodisponibilità orali ta' midazolam b'sa 24%. Fi studju kliniku ieħor, erlotinib intwera li ma affettwax il-farmakokinetika ta' paclitaxel, substrat ta' CYP3A4/2C8, mogħti fl-istess hin. Għalhekk, interazzjonijiet sinifikanti mat-tneħħija ta' substrati oħra ta' CYP3A4 huma improbabbli.

L-inibizzjoni ta' glukuronidazzjoni tista' tikkawża interazzjonijiet ma' prodotti mediċinali oħra li huma substrati ta' UGT1A1 u jitneħħew esklużivament permezz ta' dan il-passaġġ. Pazjenti b'ammont żgħir ta' UGT1A1 jew mard ġenetiku ta' glukuronidazzjoni (e.ż. il-marda ta' Gilbert) jistgħu juru żieda tal-konċentrazzjoni fis-serum ta' bilirubina u jridu jiġu kkurati b'attenzjoni.

Erlotinib huwa metabolizzat mill-fwied permezz ta' citokromi tal-fwied fil-bniedem, prinċipalment minn CYP3A4 u ftit inqas minn CYP1A2. Metabolizmu mhux fil-fwied, minn CYP3A4 ġol-musrana, CYP1A1 fil-pulmun, u CYP1B1 fit-tessut tat-tumur ukoll jikkontribwixxu potenzjalment għat-tneħħija metabolika ta' erlotinib. Interazzjonijiet potenzjali jistgħu jseħħu ma' sustanzi attivi li jiġu metabolizzati minn, jew huma inibituri jew indutturi ta' dawn l-enzimi.

Inibituri qawwija ta' l-attività ta' CYP3A4 inaqqsu l-metabolizmu ta' erlotinib u jżidu il-konċentrazzjoni ta' erlotinib fil-plażma. Fi studju kliniku, l-użu ta' erlotinib flimkien ma' ketoconazole (200 mg mill-ħalq darbtejn kuljum għal ħamest ijiem), inibitur qawwi ta' CYP3A4, wassal għal żieda fl-espożizzjoni ta' erlotinib (86 % ta' AUC u 69 % ta' C_{max}). Għalhekk, l-użu ta' erlotinib flimkien ma' inibitur qawwi ta' CYP3A4 e.ż. azole antifungals (ketoconazole, itraconazole, voriconazole), inibituri tal-protease, erythromycin jew clarithromycin, trid issir b'attenzjoni. Jekk hemm bżonn id-doża ta' erlotinib trid titnaqqas, speċjalment jekk tiġi osservata tossiċità.

Indutturi potenti ta' l-attività ta' CYP3A4 iżidu l-metabolizmu ta' erlotinib u sinnifikament inaqqsu l-konċentrazzjoni ta' erlotinib fil-plażma. Fi studju kliniku, l-użu ta' erlotinib flimkien ma' rifampicin (600 mg mill-ħalq darba kuljum għal sebat ijiem), induttur qawwi ta' CYP3A4, wassal għal tnaqqis ta' 69 % fl-AUC medjan ta' erlotinib. L-ghotja flimkien ta' rifampicin ma' doża waħda ta' 450 mg ta' Tarceva wassal għal espożizzjoni medja għal erlotinib (AUC) ta' 57.5% ta' dik wara doża waħda ta'

150 mg ta' Tarceva fin-nuqqas ta' kura b'rifampicin. Ghalhekk, l-ghotja ta' Tarceva flimkien ma' indutturi ta' CYP3A4 ghandha tigi evitata. Għall-pazjenti li jinhtiegu kura b'Tarceva flimkien ma' induttur qawwi ta' CYP3A4 bħal rifampicin, għandha tigi kkunsidrata zieda fid-doża għal 300 mg filwaqt li s-sigurtà tagħhom (inkluz il-funzjonijiet renali u tal-fwied u l-elektroliti fis-serum) tigi sorveljata mill-viċin, u jekk ittollerat tajjeb għal aktar minn ġimagħtejn, aktar zieda sa 450 mg tista' tkun ikkunsidrata b'sorveljanza tas-sigurtà mil-viċin. Espożizzjoni mnaqqsa tista' tigi wkoll b'indutturi oħra e.ż. phenytoin, carbamazepine, barbiturates jew St. Johns Wort (*hypericum perforatum*). L-użu ta' dawn is-sustanzi attivi ma' erlotinib trid issir b'attenzjoni. Kura alternattiva, mingħajr attività qawwija li tinduci CYP3A4, trid tigi kkunsidrata meta possibli.

Zieda fl-International Normalized Ratio (INR), u episodji ta' fsada inkluz fsada gastro-intestinali ġew irrappurtati fi studji kliniċi, whud assoċjati ma' l-ghotja flimkien ta' warfarin (ara sezzjoni 4.8) u whud ma' l-ghotja flimkien ta' NSAID. Pazjenti li qed jiehdu warfarin jew anitkowagulaturi oħra ġejjin minn coumarin għandhom jiġu sorveljati regolarmet għal tibdil fil-hin prothrombin jew INR.

Ir-riżultati ta' studju ta' interazzjoni farmakokinetika indikaw tnaqqis sinifikanti ta' 2.8-, 1.5-, u 9-drabi AUC_{inf} , C_{max} u konċentrazzjoni tal-plażma f'24 siegħa, rispettivament, wara l-ghotja ta' Tarceva f'pazjenti li jpejpu meta mqabbla ma' dawk li ma jpejpu (ara sezzjoni 5.2). Għalhekk, pazjenti li għandhom ipejpu għandhom jiġu mħegga biex jieqfu jpejpu malajr kemm jista' jkun qabel ma jibded kura b'Tarceva, minhabba li l-konċentrazzjoni fil-plażma ta' erlotinib jonqsu jekk ma jifqux. L-effett kliniku ta' tnaqqis fl-espożizzjoni għadu ma ġiex assessjat formalment iżda huwa probabbli li huwa klinikament sinifikanti.

Erlotinib huwa substrat tat-trasportatur tas-sustanza attiva ta' P-glycoprotein. L-ghotja flimkien ta' inibituri ta' Pgp, e.ż. cyclosporine u verapamil, tista' twassal għal tibdil fid-distribuzzjoni u/jew tibdil fl-eliminazzjoni ta' erlotinib. Il-konsegwenza ta' din l-interazzjoni e.ż. tossiċità tas-CNS, għadha ma ġietx stabbilita. F'dawn iċ-ċirkostanzi jrid ikun hemm kawtela.

Erlotinib huwa kkaratterizzat minn tnaqqis fis-solubilità f'pH ta' aktar minn 5. Medicieni li jbiddu l-pH tal-parti ta' fuq tas-sistema gastro-intestinali jistgħu jbiddu s-solubilità ta' erlotinib u b'hekk il-bijodisponibilità tiegħu. L-ghotja flimkien ta' erlotinib ma' omeprazole, inibitur tal-pompi tal-protoni (PPI), naqqsu l-espożizzjoni għal erlotinib [AUC] u l-konċentrazzjoni massima [C_{max}] b' 46 % u 61 %, rispettivament. Ma kien hemm l-ebda tibdil f' T_{max} jew fil-half-life. L-ghoti ta' Tarceva flimkien ma' 300 mg ranitidine, antagonist tar-riċettur H2, jnaqqas l-espożizzjoni għal erlotinib [AUC] u l-konċentrazzjonijiet massimi [C_{max}] bi 33% u 54%, rispettivament. Żjieda fid-doża ta' Tarceva meta mogħti flimkien ma' sustanzi bħal dawn x'aktarx li ma tikkompensax għal dan it-telf fl-espożizzjoni. Madankollu, meta Tarceva kien iddożat wahdu, sagħtejn qabel jew 10 sigħat wara ranitidine 150 mg b.i.d., l-espożizzjoni għal erlotinib [AUC] u l-konċentrazzjonijiet massimi [C_{max}] naqsu biss bi 15% u 17%, rispettivament. L-effett ta' antaċidi fuq l-assorbiment ta' erlotinib ma ġewx investigati iżda l-assorbiment jista' jiġi mnaqqas, u b'hekk iwassal għall-livelli aktar baxxi fil-plażma. Bħala sommarju, it-tahlita ta' erlotinib ma' inbituri tal-pompi tal-protoni għandha tigi evitata. Waqt kura b'Tarceva, jekk l-użu ta' antaċidi huwa kkunsidrat bħala neċessarju, għandhom jittiehdu mill-anqas 4 sigħat qabel jew sagħtejn wara d-doża ta' kuljum ta' Tarceva. Jekk jiġi kkunsidrat l-użu ta' ranitidine, dan għandu jintuża wahdu; i.e. Tarceva għandu jittiehed ta' l-inqas sagħtejn qabel jew 10 sigħat wara d-dożaġġ ta' ranitidine.

Fi studju ta' fazi Ib, la kien hemm effetti sinifikanti ta' gemcitabine fuq il-farmakokinetika ta' erlotinib, u lanqas effetti sinifikanti ta' erlotinib fuq il-farmakokinetika ta' gemcitabine.

Erlotinib iżid il-konċentrazzjonijiet ta' platinum. Fi studju kliniku, l-użu ta' erlotinib flimkien ma' carboplatin u paclitaxel wassal għal zieda ta' 10.6% fl- AUC_{0-48} totali ta' platinum. Għalkemm statistikament sinifikanti, il-kobor ta' din id-differenza mhux ikkunsidrat li huwa klinikament rilevanti. Fil-prattika klinika, jista' jkun hemm ukoll fatturi oħra li jwasslu għal zieda fl-espożizzjoni għal carboplatin, bħal indeboliment renali. Ma kien hemm l-ebda effetti sinifikanti ta' carboplatin jew paclitaxel fuq il-farmakokinetika ta' erlotinib.

Capecitabine jista' jzid il-koncentrazzjonijiet ta' erlotinib. Meta erlotinib inghata flimkien ma' capecitabine, kien hemm zieda statistikament sinifikanti fl-AUC ta' erlotinib u zieda zghira f' C_{max} meta mqabbel mal-valuri osservati fi studju iehor fejn erlotinib inghata bhala aġent wahdu. Ma kien hemm l-ebda effetti sinifikanti ta' erlotinib fuq il-farmakokinetika ta' capecitabine.

4.6 Tqala u treddigh

Ma sarux studji b'erlotinib f'nisa tqal. Studji fuq l-animali urew xi tossicitá fuq is-sistema riproduttiva (ara sezzjoni 5.3). Ir-riskju li jista' jkun hemm fuq in-nies mhux maghruf. Nisa li jistghu johorgu tqal ghandhom jigu avzati sabiex jevitaw tqala waqt kura b'Tarceva. Ghandhom jintuzaw mezz ta' kontraċezzjoni effettivi waqt il-kura, u ghal ta' l-inqas ġimagħtejn wara li tintemm il-kura. Il-kura f'nisa tqal ghandha titkompla biss jekk il-benefiċċju potenzjali għall-omm huwa akbar mir-riskji għall-fetu.

Mhux maghruf jekk erlotinib jintremiex fil-halib uman. Minhabba il-ħsara potenzjali lit-tarbija, l-ommijiet ghandhom jigu avzati biex ma jreddghux waqt li qed jieħdu Tarceva.

4.7 Effetti fuq il-hila biex issuq u thaddem magni

Ma sarux studji dwar l-effetti fuq il-hila biex issuq jew thaddem magni; iżda erlotinib mhux assoċjat ma' tnaqqis fl-abilitá mentali.

4.8 Effetti mhux mixtieqa

Kanċer tal-pulmun mhux taċ-ċellula zghira (Tarceva mgħoti bhala monoterapija):

Fi studju randomized u double-blind (BR.21; Tarceva mogħti bhala terapija tat-tieni preferenza), raxx (75 %) u dijarea (54 %) kienu l-aktar reazzjonijiet avversi tal-medicina (ADRs) komuni li ġew irrapportati. Hafna kienu Grad 1/2 fis-severità u kienu kkontrollati mingħajr l-ebda intervent. Raxx u dijarea ta' Grad 3/4 sehħew f'9 % u 6 %, rispettivament tal-pazjenti kkurati b'Tarceva u f'kull każ kien hemm 1 % tal-pazjenti li waqqfu l-istudju minhabba f'dan. Tnaqqis fid-doża minhabba raxx u dijarea kienet meħtieġa għal 6 % u 1 % tal-pazjenti, rispettivament. Fi studju BR.21, il-hin medjan sakemm deher ir-raxx kien ta' tmint ijiem, u il-hin medjan sakemm deheret id-dijarrea kien ta' 12-il ġurnata.

Ġeneralment, ir-raxx jidher bhala raxx hafif jew moderat b'eritema u b'infafet u ponot, li jista' jsehħ jew jirkada f'postijiet esposti għax-xemx. Għall-pazjenti li huma esposti għax-xemx, jista' jkun irrakkomandat ilbies ta' protezzjoni, u/jew użu ta' krema ta' protezzjoni mix-xemx (eż. li fiha minerali).

Effetti avversi li sehħew aktar ta' spiss (≥ 3 %) f'pazjenti kkurati b'Tarceva milli dawk fil-grupp placebo fl-istudju pivotal BR.21, u f'minn ta' l-inqas 10 % tal-pazjenti fil-grupp b'Tarceva, huma miġbura skond il-Grad National Cancer Institute-Common Toxicity Criteria (NCI-CTC) f' Tabella 1.

Tabella 1: ADRs komuni hafna fl-istudju BR.21

Grad NCI-CTC	Erlotinib N = 485			Placebo N = 242		
	Kull Grad	3	4	Kull Grad	3	4
Terminu Ippreferut MedDRA	%	%	%	%	%	%
Total ta' pazjenti b'kull AE	99	40	22	96	36	22
Infezzjonijiet u infestazzjonijiet Infezzjoni*	24	4	0	15	2	0

Grad NCI-CTC	Erlotinib N = 485			Plaċebo N = 242		
	Kull Grad	3	4	Kull Grad	3	4
Terminu Ippreferut MedDRA	%	%	%	%	%	%
<i>Disturbi fil-metaboliżmu u n-nutrizzjoni</i>						
Anoreksja	52	8	1	38	5	<1
<i>Disturbi fl-ġhajnejn</i>						
Konguntivite	12	<1	0	2	<1	0
Keratokonguntivite sikka	12	0	0	3	0	0
<i>Disturbi respiratorji, toraċiċi u medjastinali</i>						
Qtuġh ta' nifs	41	17	11	35	15	11
Soġhla	33	4	0	29	2	0
<i>Disturbi Gastro-intestinali</i>						
Dijarea**	54	6	<1	18	<1	0
Nawsja	33	3	0	24	2	0
Rimettar	23	2	<1	19	2	0
Stomatite	17	<1	0	3	0	0
Uġiġh addominali	11	2	<1	7	1	<1
<i>Disturbi fil-ġilda u fit-tessut ta' taht il-ġilda</i>						
Raxx***	75	8	<1	17	0	0
Ħakk	13	<1	0	5	0	0
Ġilda xotta	12	0	0	4	0	0
<i>Disturbi ġenerali u kondizzjonijiet ta' mnejn jingħata</i>						
Gheja	52	14	4	45	16	4

* Infezzjonijiet severi, bi jew bla newtropsenja, inkludew pnemonja, sepsi u ċellulite.

** Tista' twassal għal deidrazzjoni, ipokalmija u insuffiċjenza renali.

*** Raxx inkluda dermatite acneiform.

Fi studju ieħor double-blind, randomized u kkontrollat bil-plaċebo ta' Fazi III, BO18192 (SATURN); Tarceva ingħata bħala manteniment wara kimoterapija preferita. SATURN twettaq fuq 889 pazjent b'NSCLC avanzat, rikorrenti jew metastatiku wara kimoterapija preferita standard ibbazata fuq platinum, ma kienux identifikati sinjali ta' sigurtà ġodda.

L-aktar ADRs frekwenti osservati f'pazjenti kkurati b'Tarceva fi studju BO18192 kienu raxx u dijarea (kull Grad 49% u 20%, rispettivament), li fil-biċċa l-kbira kienu ta' Grad 1/2 fis-severità tagħhom u maniġġabbli mingħajr l-ebda intervent. Raxx u dijarea ta' Grad 3 sehhew f'6% u fi 2% tal-pazjenti rispettivament. Ma kienux osservati raxx u dijarea ta' Grad 4. Raxx u dijarea wasslu għal waqfien ta' Tarceva f'1% u <1% tal-pazjenti, rispettivament. Kienet meħtieġa modifikazzjoni fid-doża (waqfien jew tnaqqis) minħabba raxx u dijarea fi 8.3% u fi 3% tal-pazjenti, rispettivament.

Kanċer tal-frixa (Tarceva mġhoti flimkien ma' gemcitabine):

Fl-istudju piviali PA.3, f'pazjenti b'kanċer tal-frixa li kienu qed jirċievu Tarceva 100 mg flimkien ma' gemcitabine, l-aktar reazzjonijiet avversi komuni kienu gheja, raxx u dijarea. Fil-grupp ta' Tarceva flimkien ma' gemcitabine, raxx ta' Grad 3/4, u dijarea, kienu rrappurtati f'5 % tal-pazjenti. Il-hin medjan sakemm deheru raxx u dijarrea kien ta' għaxart ijiem u hmistax-il ġurnata rispettivament. Fi 2 % tal-pazjenti, raxx u dijarrea t-nejn irriżultaw fi tnaqqis fid-doża, u irriżultaw f'waqfien ta' l-istudju f'1 % tal-pazjenti li kienu qed jirċievu Tarceva flimkien ma' gemcitabine.

Fl-istudju piviali PA.3, effetti avversi li sehhew aktar ta' spiss ($\geq 3\%$) f' pazjenti kkurati b'Tarceva 100 mg flimkien ma' gemcitabine milli fil-grupp ikkurati bi placebo flimkien ma' gemcitabine, u li sehhew f'minn ta' l-anqas 10% tal-pazjenti fil-grupp b'Tarceva 100 mg flimkien ma' gemcitabine, huma miġbura skond il-Grad National Cancer Institute-Common Toxicity Criteria (NCI-CTC) f' Tabella 2.

Tabella 2: ADRs komuni hafna fl-istudju PA.3 (100 mg ko-orti)

Grad NCI-CTC	Erlotinib N = 259			Placebo N = 256		
	Kull Grad	3	4	Kull Grad	3	4
Terminu ppreferut MedDRA	%	%	%	%	%	%
Total ta' pazjenti b'kull AE	99	48	22	97	48	16
<i>Infezzjonijiet u infestazzjonijiet</i> Infezzjoni*	31	3	<1	24	6	<1
<i>Disturbi fil-metaboliżmu u n-nutrizzjoni</i> Tnaqqis fil-piż	39	2	0	29	<1	0
<i>Disturbi psikjatriċi</i> Depressjoni	19	2	0	14	<1	0
<i>Disturbi fis-sistema nervusa</i> Uġiġħ ta' ras Newropatija	15 13	<1 1	0 <1	10 10	0 <1	0 0
<i>Disturbi respiratoriu, toraċi u medjastinali</i> Soghla	16	0	0	11	0	0
<i>Disturbi gastro-intestinali</i> Dijarea** Stomatite Dispepsja Gass fl-istonku	48 22 17 13	5 <1 <1 0	<1 0 0 0	36 12 13 9	2 0 <1 <1	0 0 0 0
<i>Disturbi fil-gilda u fit-tessut ta' taħt il-gilda</i> Raxx*** Alopecja	69 14	5 0	0 0	30 11	1 0	0 0
<i>Disturbi ġenerali u kondizzjonijiet ta' mnejn jingħata</i> Deni Għeja Tertir	36 73 12	3 14 0	0 2 0	30 70 9	4 13 0	0 2 0

* Infezzjonijiet severi, bi jew bla newtropenja, inkludew pulmonite, sepsi, u ċellulite.

** Tista' twassal għal deidrazzjoni, ipokalimja u insuffiċjenza renali.

*** Raxx inkluda dermatite acneiform.

Osservazzjonijiet Ohra:

Evalwazzjoni ta' sigurtà ta' Tarceva hija bbażata fuq riżultati minn aktar minn 1200 pazjent ikkurat b'ta' l-inqas doża waħda ta' 150 mg ta' Tarceva bhala monoterapija u aktar minn 300 pazjent li ngħataw Tarceva 100 jew 150 mg flimkien ma' gemcitabine.

Dawn it-termini li ġejjin qed jintużaw sabiex l-effetti mhux mixtieqa jitnizzlu skond il-frekwenza: komuni hafna (>1/10); komuni (>1/100, <1/10); mhux komuni (>1/1000, <1/100); Rari (>1/10000, <1/1000); rari hafna (<1/10,000) inkluż rapporti iżolati.

Ir-reazzjonijiet avversi li ġejjin kienu osservati f'pazjenti li nghataw Tarceva waħdu u f'pazjenti li nghataw Tarceva flimkien ma' kimoterapija.

ADRs komuni hafna huma pprezentati f'Tabelli 1 u 2, ADRs f'kategoriji ta' frekwenzi oħra huma miġbura taħt.

Disturbi Gastro-intestinali:

Komuni: Fsada gastro-intestinali. Fi studji kliniċi, uħud mill-każijiet ġew assoċjati ma' l-ghotja fl-istess hin ta' warfarin (ara sezzjoni 4.5) u xi whud ma' l-ghotja fl-istess hin ta' NSAID.

Mhux komuni: Perforazzjoni gastro-intestinali.

Disturbi fil-ġilda u fit-tessut ta' taħt il-ġilda:

Komuni: Alopecja.

Komuni (f'PA.3): Ġilda xotta.

Komuni: Paronikja.

Mhux komuni: Xagħar eċċessiv, tibdil fix-xagħar tal-ħuġbejn u dwiefer fragili u laxki.

Mhux komuni: Reazzjonijiet ħfief tal-ġilda bħal iperpigmentazzjoni.

Rari hafna: Każijiet li jissuġġerixxu s-sindrome Stevens-Johnson/Nekroliżi epidermali tossika, li f'xi każijiet kienu fatali.

Disturbi fil-fwied u fil-marrara:

Komuni hafna (f'PA.3)

Komuni (f'BR.21): Anormalità fit-test tal-funzjoni tal-fwied (inkluż zieda f'alanine aminotransferase [ALT], aspartate aminotransferase [AST], bilirubina). Dawn kienu hafna drabi ħfief jew modetati fis-severità, temporanji jew assoċjati ma' metastasi fil-fwied.

Rari: Każijiet rari ta' insufficjenza renali (inkluż imwiet) ġew irrappurtati waqt l-użu ta' Tarceva. Fatturi li aggrawaw inkludew mard tal-fwied eżistenti minn qabel jew medikazzjonijiet epatotossiċi fl-istess hin (ara sezzjoni 4.4).

Disturbi fl-għajnejn:

Komuni: Keratite.

Komuni: Konguntivite fi studju PA.3.

Mhux komuni: Bidliet fix-xagħar ta' l-għajnejn (inkluż xagħar ta' l-għajnejn li jikbru l-ġewwa, tkabbir jew thaxxin eċċessiv tax-xagħar ta' l-għajnejn).

Rari hafna: Ulċeri u perforazzjoni tal-korneja.

Disturbi respiratorji, toraċiċi u medjastinjali:

Komuni: Epistassi

Mhux komuni: Marda ta' l-interstizju tal-pulmun (ILD) serja, inkluż mwiet, f'pazjenti li rċevew Tarceva bħala kura għal NSCLC jew tumuri solidi avvanzati oħra (ara sezzjoni 4.4).

4.9 Doża eċċessiva

Doži singoli mill-halq ta' Tarceva sa' 1000 mg ta' erlotinib f' soġġetti f' saħħithom, u sa' 1600 mg f' pazjenti bil-kanċer kienu ttollerati. Doži ripetuti darbtejn kuljum ta' 200 mg f' soġġetti f' saħħithom kienu ttollerati ftit li xejn wara biss ftit granet ta' dożaġġ. Ibbażat fuq tgharif minn dawn l-istudji, effetti avversi serji bhal dijarea, raxx u possibilment zieda fl-attività ta' aminotransferases tal-fwied jistgħu jseħħu b' doži aktar mid-doża rrakkomandata. F'każ ta' suspett ta' doża eċċessiva, Tarceva għandu jitwaqqaf u tinbeda kura sintomatika.

5. TAGHRIF FARMAKOLOĠIKU

5.1 Taghrif farmakodinamiku

Kategorija farmakoterapewtika: agent antinejoplastiku, Kodiċi ATC: L01XE03

Erlotinib huwa riċettur tal-fattur ta' żvilupp epidermiku/ inibitur tyrosine kinase tal-fattur ta' żvilupp epidermiku ta' tip 1 uman (EGFR magħruf ukoll bħala HER1). Erlotinib jinibixxi b' mod qawwi l-phosphorylation intracellulari ta' EGFR. EGFR jidher fil-wiċċ taċ-ċellula f' ċelloli normali u ċelloli tal-kanċer. F' mudelli mhux kliniċi, inibizzjoni ta' EGFR phosphotyrosine jirriżulta fi stasi ċellulari u/jew mewt.

Kanċer tal-pulmun mhux taċ-ċellula żgħira (Tarceva mogħti bħala monoterapija):

Manteniment wara kimoterapija preferita:

L-effikaċja u s-sigurtà ta' Tarceva bħala manteniment wara kimoterapija preferita għal NSCLC kienu murija fi prova randomized, double-blind u kkontrollata bil-plaċebo (BO18192, SATURN). Dan l-istudju twettaq fuq 889 pazjent b' NSCLC avanzat lokalment jew metastatiku li m'għamlux progress wara 4 ċikli ta' kimoterapija doublet ibbażata fuq platinum. Il-pazjenti kienu randomized 1:1 biex jirċievu Tarceva 150 mg jew plaċebo mill-halq darba kuljum sal-progressjoni tal-marda. Il-mira primarja ta' l-istudju kienet sopravivenza mingħajr progressjoni (PFS) fil-pazjenti kollha u f' pazjenti b' tumor pożittiv għal EGFR IHC. Karatteristiċi demografiċi u tal-marda fil-linja bażi kienu bbilanċjati tajjeb bejn iż-żewġ gruppi ta' kura. Pazjenti b' ECOG PS>1, b' mard sinifikanti tal-fwied jew tal-kliewi fl-istess waqt ma kienux inkluzi fl-istudju.

- Riżultati tal-popolazzjoni ITT:

L-analiżi primarja ta' PFS fil-pazjenti kollha (n=889) uriet proporzjon ta' periklu (HR) għall-PFS ta' 0.71 (95 % CI, 0.62 sa 0.82; p<0.0001) fil-grupp ta' Tarceva mqabbel mal-grupp tal-plaċebo. PFS medja kienet ta' 22.4 ġimghat fil-grupp ta' Tarceva mqabbel ma' 16.0-il ġimgha fil-grupp tal-plaċebo. Ir-riżultati ta' PFS kienu kkonfermati minn analiżi indipendenti ta' l-iskans. Dejta dwar il-kwalità ta' hajja ma ssuġġerietx effett ta' ħsara kkawżat minn erlotinib meta mqabbel mal-plaċebo.

Kienet osservata PFS HR ta' 0.69 (95% CI, 0.58 sa 0.82; p < 0.0001) fil-popolazzjoni ko-primarja ta' pazjenti b' tumuri pożittivi għal EGFR IHC (n=621). Il-PFS medja kienet ta' 22.8 ġimghat fil-grupp ta' Tarceva (firxa 0.1 sa 78.9 ġimghat) imqabbel ma' 16.2 ġimghat fil-grupp tal-plaċebo (firxa 0.1 sa 88.1 ġimgha). Ir-rata ta' sopravivenza mingħajr progressjoni wara 6 xhur kienet ta' 27% u 16%, rispettivament għal Tarceva u plaċebo.

Rigward il-mira sekondarja ta' sopravivenza globali, HR kien ta' 0.81 (95% CI, 0.70 sa 0.95; p=0.0088). Is-sopravivenza globali medjana kienet ta' 12.0-il xahar fil-grupp ta' Tarceva kontra 11.0-il xahar fil-grupp ta' plaċebo.

Pazjenti b' mutazzjonijiet li jattivaw EGFR kellhom l-akbar benefiċċju (n= 49, PFS HR=0.10, 95 % CI, 0.04 sa 0.25; p<0.0001). F' pazjenti b' tumuri EGFR tat-tip salvaġġ (n=388), l-HR ta' PFS kien ta' 0.78 (95% CI, 0.63 sa 0.96; p=0.0185) u l-HR tas-sopravivenza globali kien ta' 0.77 (95% CI, 0.61 sa 0.97; p=0.0243).

- Pazjenti b'Marda Stabbli wara l-kimoterapija:

Pazjenti b'marda stabbli (SD) (n= 487) kellhom PFS HR ta' 0.68 (95% CI, 0.56 sa 0.83; $p < 0.0001$; medjan ta' 12.1 ġimgha fil-grupp ta' Tarceva u 11.3 ġimghat fil-grupp tal-plaċebo) u HR ta' sopravivenza globali ta' 0.72 (95% CI, 0.59 sa 0.89; $p = 0.0019$; medjan ta' 11.9 xhur fil-grupp ta' Tarceva u 9.6 xhur fil-grupp tal-plaċebo).

L-effett fuq is-sopravivenza globali kien eżaminat fis-sottogruppi differenti ta' pazjenti b'SD li kienu qed jirċievu Tarceva. Dan ma wera l-ebda differenza kwalitattiva maġġuri bejn pazjenti b'karċinoma taċ-ċelluli skwamużi (HR 0.67, 95% CI, 0.48-0.92) u dawk b'karċinoma taċ-ċelluli mhux skwamużi (HR 0.76, 95% CI 0.59-1.00) u bejn pazjenti b'mutazzjonijiet li jattivaw EGFR (HR 0.48, 95% 0.14-1.62) u dawk mingħajr mutazzjonijiet li jattivaw EGFR (HR 0.65, 95% CI 0.48-0.87).

Kura wara falliment ta' mill-inqas kors wiehed ta' kimoterapija minn qabel:

L-effikaċja u s-sigurtà ta' Tarceva bhala terapija tat-tieni/ tielet preferenza intweriet fi prova randomised, double-blind u kkontrollata bil-plaċebo (BR.21), f'731 pazjent b'NSCLC lokalment avanzat jew li mmetastatizza wara falliment ta' minn ta' l-inqas kors wiehed ta' kimoterapija. L-pazjenti kienu magħżula bl-addoċċ 2:1 biex jingħataw Tarceva 150 mg jew plaċebo mill-halq darba kuljum. L-miri ta' l-istudju inkludew sopravivenza totali, sopravivenza mingħajr żvilupp (PFS), rata ta' rispons, tul tar-rispons, żmien sakemm is-sintomi relatati mal-kanċer tal-pulmun (soġġla, qtugh ta' nifs u uġiġh) jiddeterjoraw, u sikurtà. L-mira Primarja kienet sopravivenza.

Karatteristiċi demografici kienu bbilanċjati tajjeb bejn iż-żewġ gruppi ta' kura. Madwar tnejn minn kull tliet pazjenti kienu rġiel u madwar terz kellhom linja bażi ta' ECOG performance status (PS) ta' 2, u 9 % kellhom linja bażi ECOG PS ta' 3. Tlieta u disgħin fil-mija u 92 % tal-pazjenti kollha fil-gruppi b'Tarceva u plaċebo, rispettivament, kienu rċevew minn qabel kors li kien fih platinum u 36 % u 37 % tal-pazjenti kollha, rispettivament, ingħataw kura minn qabel b'taxane.

Il-hazard ratio (HR) aġġustat għall-imwiet fil-grupp b' Tarceva relattiv għall-grupp plaċebo kien ta' 0.73 (95 % CI, 0.60 sa 0.87) ($p = 0.001$). Il-persentaġġ ta' pazjenti ħajjin wara 12-il xhar kien ta' 31.2 % u 21.5 %, fil-gruppi ta' Tarceva u tal-plaċebo, rispettivament. Is-sopravivenza totali medjana kienet ta' 6.7 xhur fil-grupp b'Tarceva (95 % CI, 5.5 sa' 7.8 xhur) meta mqabbel ma' 4.7 xhur fil-grupp bil-plaċebo (95 % CI, 4.1 sa' 6.3 xhur).

L-effett fuq is-sopravivenza totali ġie studjat f'subsets differenti ta' pazjenti. L-effett ta' Tarceva fuq is-sopravivenza totali kienet simili f'pazjenti b'linja bażi tal-performance status (ECOG) ta' 2-3 (HR = 0.77, CI 0.6-1.0) jew 0-1 (HR = 0.73, 0.6-0.9), rġiel (HR = 0.76, CI 0.6-0.9) jew pazjenti nisa (HR = 0.80, CI 0.6-1.1), pazjenti b'eta' < 65 sena (HR = 0.75, CI 0.6-0.9) jew pazjenti ixaħ (HR = 0.79, CI 0.6-1.0), pazjenti li hađu kors minn qabel (HR = 0.76, CI 0.6-1.0) jew hađu aktar minn kors wiehed minn qabel (HR = 0.75, CI 0.6-1.0), Kawkasu (HR = 0.79, CI 0.6-1.0) jew pazjenti Asjatiċi (HR = 0.61, 0.4-1.0), pazjenti b'adenokarċinoma (HR = 0.71, CI 0.6-0.9) jew karċinoma squamous cell (HR = 0.67, CI 0.5-0.9), iżda mhux f'pazjenti b'istoloġijiet ohra (HR 1.04, CI 0.7-1.5), pazjenti b'marda f' stadju IV fil-hin tad-dijanjosi (HR = 0.92, CI 0.7-1.2) jew b' marda < stadju IV fil-hin tad-dijanjosi (HR = 0.65, 0.5-0.8). Pazjenti li qatt ma pejpu hađu hafna aktar benefiċċju minn erlotinib (sopravivenza HR = 0.42, CI 0.28-0.64) meta mqabbla ma' pazjenti li qed ipejpu jew kienu jpejpu (HR = 0.87, CI 0.71-1.05).

F'45 % tal-pazjenti li kien mgħaruf l-istat ta' espressjoni ta' EGFR, il-hazard ratio kien ta' 0.68 (CI 0.49-0.94) għall-pazjenti li kellhom tumuri positivi għal EGFR u 0.93 (CI 0.63-1.36) għall-pazjenti b' tumuri negattivi għal EGFR (iddefiniti minn IHC bl-użu ta' kitt EGFR pharmDx u b'EGFR-negattiv iddefinit bhala anqas minn 10 % taċ-ċelloli tat-tumur jieħdu l-kulur). Fil-55 % tal-pazjenti li fadal, bi stat mhux mgħaruf ta' espressjoni ta' EGFR, il-hazard ratio kien ta' 0.77 (CI 0.61-0.98).

Il-PFS medjan kien ta' 9.7 ġimghat fil-grupp ta' Tarceva (95 % CI, 8.4 sa' 12.4 ġimghat) meta mqabbel ma' 8.0 ġimghat fil-grupp plaċebo (95 % CI, 7.9 sa' 8.1 ġimghat).

Ir-rata ta' rispons oġġettiv minn RECIST fil-grupp ta' Tarceva kien ta' 8.9 % (95 % CI, 6.4 to 12.0). L-ewwel 330 pazjent kienu evalwati ċentralment (rata ta' rispons 6.2 %); 401 pazjent kienu evalwati minn investigatur (rata ta' rispons 11.2 %).

It-tul medjan ta' rispons kienet ta' 34.3 ġimghat, u jvarja minn 9.7 sa' 57.6+ ġimghat. Il-proporzjon ta' pazjenti li kellhom rispons komplut, rispons parzjali jew marda stabbli kien ta' 44.0 % u 27.5 %, rispettivament, għall-gruppi ta' Tarceva u plaċebo (p=0.004).

Benefiċċju ta' sopravivenza ta' Tarceva ġie osservat ukoll f'pazjenti li ma laħqux l-iskop ta' rispons mit-tumur (minn RECIST). Dan kien evidenza minn hazard ratio għall-mewt ta' 0.82 (95 % CI, 0.68 sa 0.99) fost pazjenti li kellhom bħala l-aħjar rispons marda stabbli jew marda progressiva.

Tarceva wassal għall-benefiċċji fis-sintomi billi jtawwall sinnifikament it-tul sakemm is-soghla, qtugħ ta' nifs u uġiħ jiddeterjoraw, kontra l-plaċebo.

Kanċer tal-frixa (Tarceva mogħti flimkien ma' gemcitabine fi studju PA.3):

L-effikaċja u s-sigurtà ta' Tarceva flimkien ma' gemcitabine bħala l-kura preferita kienu studjati fi prova randomised, double-blind u kkontrollata bil-plaċebo f'pazjenti b'kanċer tal-frixa lokalment avanzat, li ma jistgħax jitnehħa kirurgikament, jew li mmetastatizza. L-pazjenti kienu magħzula bl-addoċċ biex jingħataw Tarceva jew plaċebo darba kuljum fuq skeda kontinwa flimkien ma' gemcitabine IV (1000 mg/m², Ċiklu 1 - Ġranet 1, 8, 15, 22, 29, 36 u 43 ta' ċiklu ta' 8 ġimghat; Ċiklu 2 u ċikli ta' wara - Ġranet 1, 8 u 15 ta' ċiklu ta' 4 ġimghat [doża u skeda approvata għall-kanċer tal-frixa, ara l-SPC ta' gemcitabine]). Tarceva jew plaċebo kien meħud mill-ħalq darba kuljum sal-progressjoni tal-marda jew sakemm it-tossiċità ma kienetx aċċettabli aktar. Il-mira primarja kienet sopravivenza totali.

Il-linja bażi tal-karatteristiċi demografiċi u tal-marda tal-pazjenti kienu simili bejn iż-żewġ gruppi ta' kura, ta' Tarceva flimkien ma' gemcitabine jew plaċebo flimkien ma' gemcitabine, għajr għal proporzjon kemmxejn akbar ta' nisa fil-grupp ta' erlotinib/gemcitabine meta mqabbel mal-grupp plaċebo/gemcitabine:

Linja bażi	Tarceva	Plaċebo
Nisa	51%	44%
Linja bażi ta' ECOG performance status (PS)= 0	31%	32%
Linja bażi ta' ECOG performance status (PS) = 1	51%	51%
Linja bażi ta' ECOG performance status (PS) = 2	17%	17%
Marda metastatika f'linja bażi	77%	76%

Is-sopravivenza kienet evalwata fil-popolazzjoni b'intenzjoni li jiġu kkurati bbażzata fuq tagħrif ta' sopravivenza ta' wara l-kura. Ir-rizultati huma muriġa fit-tabella taħt (rizultati għall-grupp ta' pazjenti b'kanċer metastatiku jew avanzat lokalment huma derivati minn analiżi ta' sottogrupp esploratorju)

Rizultat	Tarceva (xhur)	Plaċebo (xhur)	Δ (xhur)	CI ta' Δ	HR	CI ta' HR	Valur-P
Popolazzjoni Totali							
Sopravivenza totali medjana	6.4	6.0	0.41	-0.54-1.64	0.82	0.69-0.98	0.028
Sopravivenza totali medja	8.8	7.6	1.16	-0.05-2.34			
Popolazzjoni b'marda Metastatika							
Sopravivenza totali medjana	5.9	5.1	0.87	-0.26-1.56	0.80	0.66-0.98	0.029
Sopravivenza totali medja	8.1	6.7	1.43	0.17-2.66			
Popolazzjoni b'marda Avanzata Lokalment							
Sopravivenza totali medjana	8.5	8.2	0.36	-2.43-2.96	0.93	0.65-1.35	0.713
Sopravivenza totali medja	10.7	10.5	0.19	-2.43-2.69			

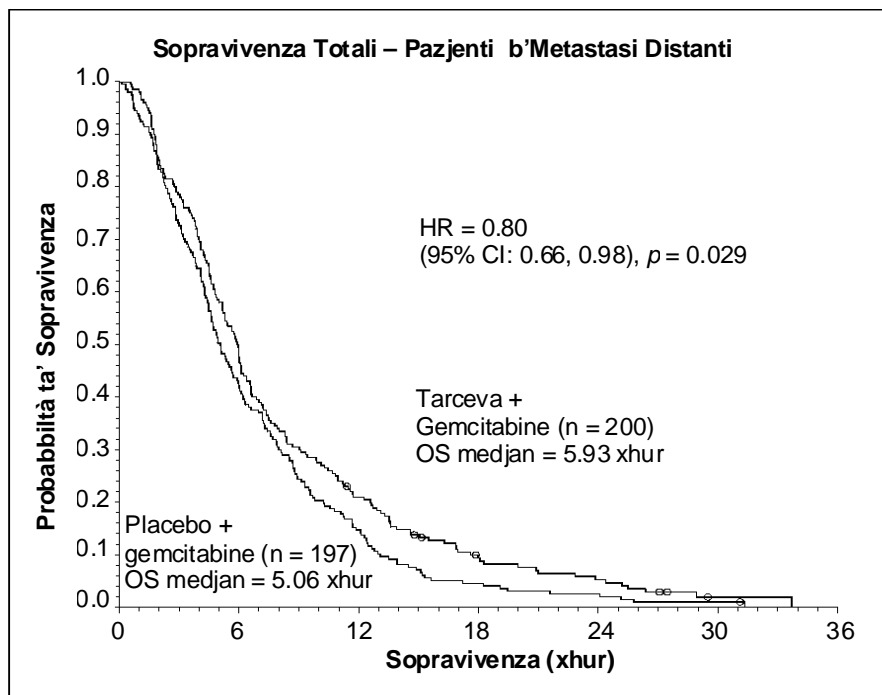
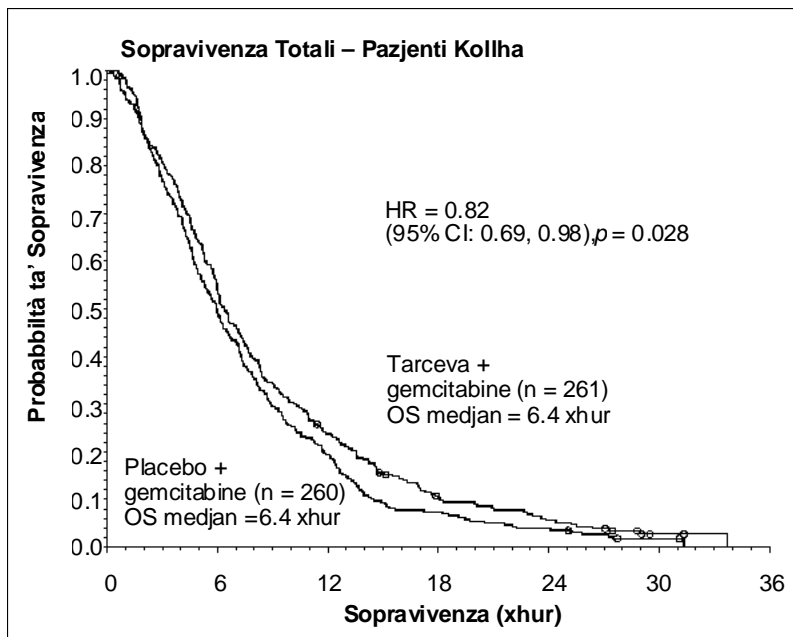

F'analizi post-hoc, pazienti bi stat kliniku favorevoli f' linja bazi (intensità ta' uġigh baxxa, QoL tajjeb u PS tajjeb) jistgħu jieħdu aktar benefiċċju minn Tarceva. Il-benefiċċju huwa miksub l-aktar mill-preżenza ta' riżultat ta' intensità ta' uġigh baxxa.

F'analizi post-hoc, pazienti fuq Tarceva li żviluppaw raxx kellhom sopravivenza totali itwal meta mqabbla ma' pazienti li ma żviluppaw raxx (OS medjan 7.2 xhur vs 5 xhur, HR:0.61). 90 % tal-pazienti fuq Tarceva żviluppaw raxx fl-ewwel 44 ġurnata. Il-hin medjan ta' bidu ta' raxx kien ta' għaxart ijiem.

5.2 Taghrif farmakokinetiku

Assorbiment: Wara l-ghotja mill-halq, erlotinib jilhaq l-ghola livelli fil-plażma wara madwar 4 sigħat mid-dożagġ orali. Studju f'volontiera normali u b'saħħithom ipprova estimu tal-bijodisponibilità assoluta ta' 59 %. L-espozizzjoni wara doża mill-halq tista' tiżdied bl-ikel.

Distribuzzjoni: Erlotinib għandu volum medju apparenti ta' 232 l u jiddistribwixxi ruħu fit-tessut tat-tumur fil-bnedmin. Fi studju ta' 4 pazjenti (3 b'kanċer tal-pulmun mhux taċ-ċellula żgħira [NSCLS], u wiehed b'kanċer tal-laringi) li ngħataw dozi kuljum ta' 150 mg ta' Tarceva mill-halq, kampjuni tat-tumur li ttiehdu minn operazzjoni fil-Ġurnata numru 9 tal-kura wrew konċentrazzjoni fit-tumur ta' erlotinib b'medja ta' 1,185 ng/g tat-tessut. Dan jikkorrispondi għall-medja totali ta' 63 % (raġġ 5-161 %) ta' l-ghola konċentrazzjonijiet fil-plażma osservati fi stat stabbli. Il-metaboliti attivi prinċipali kienu preżenti fit-tumur f'konċentrazzjonijiet fit-tessut b'medja ta' 160 ng/g, li tikkorrispondi għal medja totali ta' 113 % (raġġ 88-130 %) ta' l-ghola konċentrazzjonijiet fil-plażma osservati fi stat stabbli. Twahħil mal-proteini fil-plażma kien ta' madwar 95 %. Erlotinib jehel ma' l-albumina tas-serum u ma' alpha-1 acid glycoprotein (AAG).

Metabolizmu: Erlotinib huwa metabolizzat fil-fwied minn ċitokromi epatici fil-bnedmin, primarjament CYP3A4 u ftit anqas minn CYP1A2. Metabolizmu mhux mill-fwied, minn CYP3A4 fil-musrana, CYP1A1 fil-pulmun, u 1B1 fit-tessut tat-tumur potenzjalment jikkontribwixxu għat-tneħħija metabolika ta' erlotinib.

Hemm tliet passagġi prinċipali ta' metabolizmu identifikati: 1) O-demethylation ta' wahda mill-katini tal-ġnub jew tat-tnejn, u wara ossidazzjoni għal carboxylic acids; 2) ossidazzjoni tal-parti acetylene u wara idrolizi għal aryl carboxylic acid; u 3) hydroxylation aromatika tal-parti phenyl-acetylene. Il-metaboliti prinċipali OSI-420 u OSI-413 ta' erlotinib riżultat ta' O-demethylation ta' wahda mill-katini tal-ġnub għandhom qawwa komparabbli ma' erlotinib f'testijiet mhux kliniċi *in vitro* u mudelli tat-tumur *in vivo*. Huma preżenti fil-plażma f'livelli li huma <10 % ta' erlotinib u juru farmakokinetika simili għal dik ta' erlotinib.

Eliminazzjoni: Erlotinib jitneħħa primarjament bhala metaboliti ġol-hmieġ (>90 %), bi tneħħija mill-kliewi tammonta għal biss kwantità żgħira (madwar 9 %) tad-doża mill-halq. Anqas minn 2 % tad-doża mogħtija mill-halq titneħħa bhala s-sustanza oriġinali. Analizi tal-farmakokinetika ta' popolazzjoni f'591 pazjent li ngħataw Tarceva wahdu wriet medja apparenti ta' tneħħija ta' 4.47 l/siegha b' half-life medjana ta' 36.2 sigħat. Għalhekk, il-hin sabiex tintlaħaq konċentrazzjoni ta' stat stabbli fil-plażma huwa maħsub li hu ta' madwar 7-8 tijjem.

Farmakokinetika f'popolazzjoni speċjali:

Ibbażat fuq analizi tal-farmakokinetika tal-popolazzjoni, ma għiet osservata l-ebda relazzjoni klinikament sinnifikanti bejn it-tneħħija apparenti stmata u l-eta' tal-pazjent, piż, sess u etniċità. Fatturi tal-pazjent, li jikkorrelaw mal-farmakokinetika ta' erlotinib, kienu total tal-bilirubina fis-serum, AAG u jekk il-pazjent hux qed ipejje. Żieda fil-konċentrazzjonijiet fis-serum tat-total tal-bilirubina u konċentrazzjonijiet ta' AAG kienu assoċjati ma' tnaqqis fit-tneħħija ta' erlotinib. Ir-rilevanza klinika ta' dawn id-differenzi mhux ċara. Izda, dawk li qed ipejpu kellhom żieda fir-rata' ta' tneħħija ta' erlotinib. Dan kien ikkonfermat fi studju farmakokinetika f'soġġetti f'saħħithom li ma jpejpu u dawk li bħalissa qed ipejpu, li ngħataw doża wahda mill-halq ta' 150 mg erlotinib. Il-medja ġeometrika ta' C_{max} kien ta' 1056 ng/mL f'dawk li ma jpejpu u 689 ng/mL f'dawk li jpejpu b' ratio medju ta' dawk li jpejpu għal dawk li ma jpejpu ta' 65.2 % (95 % CI: 44.3 sa' 95.9, $p = 0.031$). Il-medja ġeometrika ta' AUC_{0-inf} kien ta' 18726 ng•h/mL f'dawk li ma jpejpu u 6718 ng•h/mL f'dawk li jpejpu b' ratio medju ta' 35.9 % (95 % CI: 23.7 sa' 54.3, $p < 0.0001$). Il-medja ġeometrika ta' C_{24h} kienet ta' 288 ng/mL f'dawk li ma jpejpu u 34.8 ng/mL f'dawk li jpejpu b' ratio medju ta' 12.1 % (95 % CI: 4.82 sa' 30.2, $p = 0.0001$).

Fi prova pivitali ta' Fażi III dwar NSCLC, dawk li kienu qed ipejpu f'dak iż-żmien laħqu l-inqas konċentrazzjoni ta' erlotinib fil-plażma fi stat fiss b'valur ta' 0.65 µg/mL (n=16) li kien madwar darbtejn inqas minn dak ta' pazjenti li qabel kienu jpejpu izda waqfu jew pazjenti li qatt ma pejpu

(1.28 µg/mL, n=108). Dan l-effett kien akkumpanjat minn żjieda ta' 24% fit-tnehhija apparenti ta' erlotinib mill-plażma. Fi studju ta' fażi I dwar żjieda fid-doża f'pazjenti b'NSCLC li kienu qed ipejpu f'dak iż-żmien, analiżi farmakokinetika fi stat fiss indikat żjieda proporzjonali mad-doża fl-espożizzjoni għal erlotinib meta d-doża ta' Tarceva kienet miżjuda minn 150 mg għad-doża massima tollerata ta' 300 mg. F'dan l-istudju l-inqas konċentrazzjoni fil-plażma fi stat fiss b'doża ta' 300 mg f'dawk li jpejpu kienet 1.22 µg/mL (n=17).

Ibbażat fuq ir-rizultati ta' l-istudji farmakokinetiċi, dawk li bħalissa qed ipejpu għandhom jingħataw parir biex jiefqu jpejpu waqt li qed jiehdu Tarceva, għax jekk ma jgħamlux hekk il-konċentrazzjonijiet fil-plażma jistgħu jonqsu.

Ibbażati fuq analiżi tal-farmakokinetika ta' popolazzjoni, il-preżenza ta' opioid wassal għal żieda ta' madwar 11 % fl-espożizzjoni.

Sar analiżi tal-farmakokinetika tal-popolazzjoni iehor li nkorpora riżultati ta' erlotinib minn 204 pazjent b'kanċer tal-frixa li rċevew erlotinib flimkien ma' gemcitabine. Dan l-analiżi wera li l-kovarjanti li affetwaw it-tnehhija f'pazjenti mill-istudju tal-frixa kienu simili hafna għal dawk li ntwerew fl-analiżi tal-farmakokinetika ta' qabel b'sustanza waħda. Ma għew identifikati effetti ta' kovarjanti godda. L-ghotja flimkien ta' gemcitabine ma kellha l-ebda effett fuq it-tnehhija ta' erlotinib mill-plażma.

Ma sarux studji speċifiċi f'pazjenti pedjatriċi u anzjani.

Indeboliment tal-fwied: Erlotinib jitneħħa primarjament mill-fwied. F'pazjenti b'tumuri solidi u b'indeboliment moderat tal-funzjoni tal-fwied (puntegġ Child-Pugh 7-9), il-medja ġeometrika ta' l-AUC_{0-t} u C_{max} ta' erlotinib kienet 27000 ng•h/mL u 805 ng/mL, rispettivament, kif imqabbel ma' 29300 ng•h/mL u 1090 ng/mL f'pazjenti b'funzjoni tal-fwied adegwata, inkluż pazjenti b'kanċer primarju tal-fwied jew b'metastasi fil-fwied. Ghalkemm f'pazjenti b'indeboliment moderat tal-fwied C_{max} kienet inqas b'mod sinifikanti statistikament, din id-differenza mhux ikkunsidrata ta' rilevanza klinika. M'hemmx tagħrif disponibbli dwar l-influenza ta' funzjoni hażina tal-fwied severa fuq il-farmakokinetika ta' erlotinib. F'analizi tal-farmakokinetika tal-popolazzjoni, żieda fil-konċentrazzjonijiet fis-serum tat-total ta' bilirubina kienet assoċjata ma' tneħħija aktar bil-mod ta' erlotinib.

Indeboliment renali: Erlotinib u l-metaboliti tiegħu mhux imneħħija b'mod sinifikattiv mill-kliewi, għax anqas minn 9 % ta' doża waħda titneħħa fl-awrina. F'analizi tal-farmakokinetika tal-popolazzjoni, ma giet osservata l-ebda relazzjoni klinikament sinifikanti bejn it-tneħħija ta' erlotinib u t-tneħħija ta' kreatinina, iżda m'hemmx tagħrif disponibbli dwar pazjenti li għandhom tneħħija ta' kreatinina <15 ml/min.

5.3 Tagħrif ta' qabel l-użu kliniku dwar is-sigurtà tal-mediċina

Effetti kroniċi ta' dożagġ, osservati ta' l-inqas fi speċi ta' annimali waħda jew fi studju, inkludew effetti fuq il-korneja (atrofija, ulċerazzjoni), ġilda (deġenerazzjoni follikulari u infjammazzjoni, hmura u twaqqiġ tax-xahar), ovarji (atrofija), fwied (nekrozi tal-fwied), kliewi (nekrozi papillari tal-kliewi u dilatazzjoni tat-tubi), u fil-passaġġ gastro-intestinali (l-istonku jdum aktar biex jitbattal u dijarea). Parametri taċ-ċelloli homor tad-demmm naqsu u ċ-ċelloli bojod tad-demmm, primarjament in-newtrofili, żdiedu. Kien hemm żdiediet f'ALT, AST u bilirubina relatati mal-kura. Dawn is-sejbiet għew osservati f'espożizzjonijiet hafna anqas minn espożizzjonijiet klinikament rilevanti.

Ibbażat fuq il-mod ta' azzjoni, erlotinib, għandu l-potenzjal li jkun teratoġeniku. Tagħrif minn testijiet dwar it-tossiċità riproduttiva fil-firien u fniek b'doži li jqarrbu d-doża massima tollerata u/jew doži li huma tossiċi għall-omm, wrew tossiċità riproduttiva (tossiċità fl-embriju tal-firien, l-embriju jiġi assorbit lura u tossiċità fil-fetu fil-fniek) u tossiċità fl-iżvilupp (tnaqqis fit-tkabbir tal-ferħ u sopravivenza fil-firien), iżda ma kienx teratoġeniku u ma tellifx il-fertilità. Dawn is-sejbiet għew osservati f'espożizzjonijiet klinikament rilevanti.

Erlotinib ta' rizzultat negattiv fi studji konvenzjonali ta' ġenotossicità. Studji ta' karċinogenicità ma sarux.

Reazzjoni fototossika hafifa tal-ġilda giet osservata fil-firien wara rradjazzjoni bil-UV.

6. TAGHRIF FARMAĊEWTIKU

6.1 Lista ta' sustanzi mhux attivi

Qalba tal-pillola:

Lactose monohydrate
Cellulose, microcrystalline (E460)
Sodium starch glycolate Type A
Sodium laurilsulfate
Magnesium stearate (E470 b)

Rita tal-pillola:

Hydroxypropyl cellulose (E463)
Titanium dioxide (E171)
Macrogol
Hypromellose (E464)

Linka safra għall-istampar:

Shellac (E904)
Iron oxide isfar (E172)

6.2 Inkompatibilitajiet

Ma jgħoddx f' dan il-każ.

6.3 Żmien kemm idum tajjeb il-prodott mediċinali

3 snin.

6.4 Prekawzjonijiet speċjali għall-ħażna

Dan il-prodott mediċinali ma jehtieg l-ebda prekawzjonijiet speċjali għall-ħażna.

6.5 In-natura tal-kontenitur u ta' dak li hemm ġo fih

Strixxi tal-PVC issigillati b'folja ta' l-aluminju li fihom 30 pillola.

6.6 Prekawzjonijiet speċjali li għandhom jittiehdu meta jintrema

L-ebda htigijiet speċjali.

7. ID-DETENTUR TA' L-AWTORIZZAZZJONI GHAT-TQEGHID FIS-SUQ

Roche Registration Limited
6 Falcon Way
Shire Park
Welwyn Garden City
AL7 1TW
Ir-Renju Unit

8. NUMRU(I) TA' L-AWTORIZZAZZJONI GHAT-TQEGHID FIS-SUQ

EU/1/05/311/001

9. DATA TA' L-EWWEL AWTORIZZAZZJONI/TIĠDID TA' L-AWTORIZZAZZJONI

19 ta' Settembru 2005

10. DATA TA' META ĠIET RIVEDUTA L-KITBA

1. ISEM TAL-PRODOTT MEDICINALI

Tarceva 100 mg pilloli miksija b'rita.

2. GHAMLA KWALITATTIVA U KWANTITATTIVA

Tarceva 100 mg

Pillola miksija b'rita li fiha 100 mg erlotinib (bhala erlotinib hydrochloride)

Għal-lista kompleta ta' sustanzi mhux attivi, ara sezzjoni 6.1.

3. GHAMLA FARMACEWTIKA

Pillola miksija b'rita

Pilloli bojod għal safranin, tondi, ibbuzzati fuq iż-żewġ naħat, b' 'Tarceva 100' u logo stampati bil-griz fuq naha wahda.

4. TAGHRIF KLINIKU

4.1 Indikazzjonijiet terapewtiċi

Kanċer tal-pilmun mhux taċ-ċellula zġhira (NSCLC):

Tarceva huwa indikat bhala monoterapija għall-kura ta' manteniment f' pazjenti b'kanċer tal-pulmun mhux taċ-ċellula zġhira avanzat lokalment jew metastatiku b' marda stabbli wara 4 ċikli ta' kimoterapija preferita standard ibbazata fuq platinum.

Tarceva huwa indikat ukoll għall-kura ta' pazjenti b'kanċer tal-pulmun mhux taċ-ċellula zġhira avanzat lokalment jew metastatiku, wara li falla imqar kors wiehed minn qabel ta' kimoterapija.

Meta jiġi preskritt Tarceva, wiehed irid jikkonsidra l-fatturi assoċjati ma' sopravivenza itwal. F'pazjenti b'tumur negattivi għal EGFR ma ntwerewx benefiċċju ta' sopravivenza jew effetti ohra tal-kura ta' rilevanza klinika (ara sezzjoni 5.1).

Kanċer tal-frixa:

Tarceva flimkien ma' gemcitabine huwa indikat għall-kura ta' pazjenti b'kanċer metastatiku tal-frixa.

Meta jiġi preskritt Tarceva, fatturi assoċjati ma' sopravivenza itwal għandhom jiġu kkunsidrati (ara sessjoni 4.2 u 5.1).

Ma ntwera l-ebda vantaġġ ta' sopravivenza għall-pazjenti b' marda avanzata lokalment.

4.2 Pożoloġija u metodu ta' kif għandu jingħata

Kura b'Tarceva għandha tiġi sorveljata minn tabib b'esperjenza fl-użu ta' terapiji kontra l-kanċer.

Kanċer tal-pulmun mhux taċ-ċellula zġhira:

Id-doża rrakkomandata ta' Tarceva hija ta' 150 mg mogħtija ta' l-inqas siegħa qabel jew sagħtejn wara l-ikel.

Kanċer tal-frixa:

Id-doża rrakkomandata ta' Tarceva hija ta' 100 mg mogħtija ta' l-inqas siegħa qabel jew sagħtejn wara l-ikel, flimkien ma' gemcitabine (ara s-sommarju tal-karatteristiċi tal-prodott ta' gemcitabine għall-indikazzjoni tal-kanċer tal-frixa).

F'pazjenti li ma jżvilluppawx raxx fl-ewwel 4 – 8 gimghat ta' kura, aktar kura b'Tarceva għandha tiġi assessjata mill-ġdid (ara sezzjoni 5.1).

Meta jkun hemm bżonn aġġustament tad-doża, naqqas bi kwantità ta' 50 mg kull darba (ara sezzjoni 4.4.).

Tarceva huwa disponibbli bħala pilloli b'qawwiet ta' 25 mg, 100 mg u 150 mg.

L-użu flimkien ma' substrati u modulatori ta' CYP3A4 jista' jinhtieg aġġustament fid-doża (ara sezzjoni 4.5).

Indeboliment tal-fwied: Erlotinib jiġi eliminat permezz ta' metabolizmu fil-fwied u eskrezzjoni biljari. Għalkemm esponiment għal erlotinib kien simili f'pazjenti b'indeboliment moderat tal-funzjoni tal-fwied (puntegġ Child-Pugh 7-9) meta mqabbel ma' pazjenti b'funzjoni adegwata tal-fwied, għandha tintuża attenzjoni meta Tarceva jingħata lill-pazjenti b'indeboliment tal-fwied. Tnaqqis jew twaqqif tad-doża ta' Tarceva għandha tiġi kkunsidrata jekk isehħu reazzjonijiet avversi severi. Is-sigurtà u l-effikaċja ta' erlotinib ma kienux studjati f'pazjenti b'disfunzjoni severa tal-fwied (AST/SGOT u ALT/SGPT > 5 x ULN). L-użu ta' Tarceva f'pazjenti b'disfunzjoni severa tal-fwied mhux irrakkomandat (ara sezzjoni 5.2).

Indeboliment renali: Is-sigurtà u l-effikaċja ta' erlotinib ma kienux studjati f'pazjenti bi problemi tal-kliewi (koncentrazzjoni tal-kreatinina fis-serum >1.5 drabi l-għola livell normali). Skond data farmakokinetika, ma jidherx li hemm bżonn ta' aġġustament fid-doża f'pazjenti b'indeboliment hafif għal moderat renali (ara sezzjoni 5.2). L-użu ta' Tarceva f'pazjenti b'indeboliment sever renali mhux irrakkomandat.

Użu fit-tfal: Is-sigurtà u l-effikaċja ta' erlotinib ma kienux studjati f'pazjenti taht l-età ta' 18-il sena. L-użu ta' Tarceva f'pazjenti tfal mhux irrakkomandat.

Dawk li jpejpu: It-tipjip ta' sigaretti ntweru li jnaqqas l-espożizzjoni għal erlotinib b'50-60%. Id-doża massima ttollerata ta' Tarceva f'pazjenti b'NSCLC li jpejpu s-sigaretti kienet 300 mg. L-effikaċja u s-sigurtà fit-tul ta' doża oghla mid-doži rrakkomandati tal-bidu ma kienux stabbiliti f'pazjenti li jkomplu jpejpu s-sigaretti (ara sezzjonijiet 4.5 u 5.2). Għalhekk dawk li bħalissa qed ipejpu għandhom jiġu rrakkomandati biex jieqfu mit-tipjip, peress li l-koncentrazzjonijiet ta' erlotinib fil-plażma f'dawk li jpejpu huma mnaqqsa meta mqabbla ma' dawk li ma jpejpu.

4.3 Kontra-indikazzjonijiet

Sensittività eċċessiva qawwija għal erlotinib jew għal xi sustanzi mhux attivi

4.4 Twissijiet speċjali u prekawzjonijiet għall-użu

Indutturi qawwija ta' CYP3A4 jistgħu jnaqqsu l-effikaċja ta' erlotinib filwaqt li inibituri qawwija ta' CYP3A4 jistgħu jwasslu għal tossiċità miżjuda. Kura flimkien ma' dawn it-tipi ta' aġenti trid tiġi evitata (ara sezzjoni 4.5).

Pazjenti li bħalissa jpejpu għandhom jiġu avżati sabieħ jiefqu jpejpu, minhabba li l-konċetrazzjonijiet fil-plażma ta' erlotinib f'pazjenti li jpejpu huma mnaqqsa meta mqabbla ma' dawk li ma jpejpu. L-ammont ta' tnaqqis huwa probabbli li jkun klinikament sinnifikanti (ara sezzjoni 4.5).

Kazijiet ta' episodji li jixbħu lill-marda interstizjali tal-pulmun (ILD), inkluż imwiet, ġew irrapurtati b'mod mhux komuni f'pazjenti li qed jingħataw Tarceva għall-kura ta' kanċer tal-pulmun mhux taċċellula żghira (NSCLC), kanċer tal-frixa jew tumuri solidi avvanzati oħra. Fl-istudju kruċjali BR.21 f'NSCLC, l-inċidenza ta' ILD (0.8%) kien l-istess kemm fil-grupp placebo kif ukoll dak ta' Tarceva. Fl-istudju tal-kanċer tal-frixa flimkien ma' gemcitabine, l-inċidenza ta' episodji jixbħu lil ILD kienet ta' 2.5 % fil-grupp Tarceva flimkien ma' gemcitabine meta mqabbla ma' 0.4 % fil-grupp ikkurat bil-placebo flimkien ma' gemcitabine. L-inċidenza totali f'pazjenti kkurati b'Tarceva mill-istudji kollha (inkluż studji mhux kontrollati u studji b'kimoterapija fl-istess hin) hija ta' madwar 0.6 % meta mqabbel ma' 0.2 % f'pazjenti fuq il-placebo. Dijanjosi rrapurtati f'pazjenti ssuspettati li għandhom episodji jixbħu lil ILD jinkudu pulmonite, pulmonite tar-radjazzjoni, pulmonite ta' l-ipersensittività,

pulmonite ta' l-interstizju, mard tal-interstizju tal-pulmun, bronkolite oblitterativa, fibrosi pulmonari, Sindromu ta' Diffikultà Respiratorja Akuta (ARDS), alveolite u nfiltrazzjoni fil-pulmun. Is-sintomi bdew minn ftit granet sa diversi xhur wara li nbdiet il-kura b'Tarceva. Fatturi li jikkonfondu jew jikkontribixxu bhal kimoterapija fl-istess hin jew minn qabel, radjuterapija minn qabel, mard tal-parenkima tal-pulmun għa ezistenti, mard metastatiku tal-pulmun, jew infezzjonijiet tal-pulmon, kienu frekwenti.

F'pazjenti li żviluppaw bidu akut ta' sintomi pulmonari bla spjegazzjoni godda u/jew progressivi, bhal qtugħ ta' nifs, sogħla u deni, il-kura b'Tarceva għandha titwaqqaf sakemm issir evalwazzjoni dijanjostika. Pazjenti kkurati fl-istess waqt b'erlotinib u gemcitabine għandhom jiġu sorveljati b'attenzjoni għall-possibilità li jiżviluppaw tossiċità tixbaħ lil ILD. Jekk ILD hija ddiagnjostikata, Tarceva għandu jitwaqqaf u kura xierqa tinbeda skond il-bżonn (ara sezzjoni 4.8).

Dijarea sehhet f'madwar 50 % tal-pazjenti fuq Tarceva u dijarea moderata jew qawwija għandha tiġi kkurata b' e.ż. loperamide. F'ċertu każijiet jista' jkun neċessarju li d-doża titnaqqas. Fi studji kliniċi id-doża kienet imnaqqsa bi kwantitajiet ta' 50 mg. Tnaqqis tad-doża bi kwantitajiet ta' 25 mg ma gēwx investigati. F'każ ta' dijarea qawwija jew persistenti, dardir, anoressija, jew remettar assoċjat ma' deidrazzjoni, kura b'Tarceva trid titwaqqaf u miżuri xierqa jittiehdu għall-kura tad- deidrazzjoni (ara sezzjoni 4.8). Kien hemm rapporti rari ta' ipokalemja u insuffiċjenza renali (inkluż mwiet). Uħud mill-każijiet kienu sekondarji għall-deidrazzjoni qawwija minhabba dijarea, rimettar u/jew anoressija, filwaqt li oħrajn irriżultaw wkoll minhabba l-użu fl-istess hin ta' kimoterapija. F'każijiet ta' dijarea aktar serja jew persistenti, jew każijiet li jwasslu għall- deidrazzjoni, speċjalment fi gruppi ta' pazjenti li għandhom fatturi ta' riskju li jaggravaw (medicini li jittiehdu fl-istess waqt, sintomi jew mard jew kondizzjonijiet oħra li jippredisponu inkluż età avvanzata), kura b'Tarceva trid titwaqqaf u miżuri xierqa għandhom jittiehdu sabiex il-pazjenti jiġu reidrati intensivament minn ġol-vini. Barra minn hekk, f'pazjenti b'riskju ta' deidrazzjoni, il-funzjoni renali u l-elettroliti fis-serum, inkluż il-potassju għandhom jiġu osservati wkoll.

Każijiet rari ta' insuffiċjenza tal-fwied (inkluż imwiet) kienu rrapportati waqt l-użu ta' Tarceva. Fatturi li jaggravaw inkludew mard tal-fwied ezistenti minn qabel jew l-użu fl-istess waqt ta' medikazzjonijiet epatotossiċi. Għalhekk, f'dawn il-pazjenti, għandu jiġi kkunsidrat ittestjar perjodik tal-funzjoni tal-fwied. L-iddożar ta' Tarceva għandu jitwaqqaf jekk il-bidliet fil-funzjoni tal-fwied huma severi (ara sezzjoni 4.8). Tarceva mhux irrakkomandat għall-użu f'pazjenti b'disfunzjoni severa tal-fwied.

Pazjenti li qed jirċievu Tarceva huma f'riskju akbar li jiżviluppaw perforazzjoni gastro-intestinali, li kienet osservata b'mod mhux komuni. Pazjenti li qed jirċievu fl-istess waqt sustanzi anti-angjoġeniċi, kortikosteroidi, NSAIDs, u/jew kimoterapija bbażata fuq taxane, jew li għandhom passat ta' ulċerazzjoni peptika jew marda divertikulari huma f'riskju ikbar. Tarceva għandha jitwaqqaf b'mod permanenti f'pazjenti li jiżviluppaw perforazzjoni gastro-intestinali (ara sezzjoni 4.8).

Kienu rrapportati kundizzjonijiet bullużi, bl-inafet jew bil-qxur, inkluż każijiet rari ħafna li jissuġġerixxu s-sindrome Stevens-Johnson/Nekroliżi epidermali tossika, li f'xi każijiet kienu fatali (ara sezzjoni 4.8). Kura b'Tarceva għandha tiġi interrotta jew imwaqqfa jekk il-pazjent jiżviluppa kundizzjonijiet bullużi, bl-inafet jew bil-qxur.

Waqt l-użu ta' Tarceva kienu rrapportati każijiet rari ħafna ta' perforazzjoni jew ulċerazzjoni tal-korneja. Disturbi tal-ġhajnejn oħra inkluż tkabbir mhux normali tax-xagħar ta' l-ġhajnejn, keratokonguntivite sikka jew keratite kienu osservati waqt kura b'Tarceva u dawn jistgħu jkunu fatturi potenzjali ta' riskju għal perforazzjoni/ulċerazzjoni tal-korneja. Terapija b'Tarceva għandha tiġi interrotta jew imwaqqfa jekk il-pazjenti jkollhom disturbi akuti/li rkadaw fl-ġhajnejn bhal uġiġh fl-ġhajn (ara sezzjoni 4.8).

Il-pilloli fihom lattosju u għalhekk m'għandhomx jingħataw lill-pazjenti bi problemi ereditarji rari ta' intolleranza għall-galattosju, nuqqas ta' Lapp lactase jew tnaqqis ta' l-assorbiment ta' glukosju-galattosju.

Erlotinib huwa kkaratterizzat b'nuqqas fis-solubilità f'pH aktar minn 5. Mediċini li jbiddu l-pH tal-parti ta' fuq ta' l-apparat GI bhal inibituri tal-pompi tal-protoni, antagonisti ta' H² u antaċidi, jistgħu jbiddu s-solubilità ta' erlotinib u għalhekk il-biodisponibilità tiegħu. Żieda fid-doża ta' Tarceva meta mogħtija flimkien ma' dawn is-sustanzi x'aktarx li ma tikkumpensax għan-nuqqas ta' espożizzjoni. Tahlita ta' erlotinib ma' inibituri tal-pompi tal-protoni għandha tiġi evitata. L-effetti ta' l-ghotja ta' erlotinib flimkien ma' antagonisti ta' H² u antaċidi mhumiex magħrufa; iżda, biodisponibilità mnaqqsa hija probabbli. Għalhekk l-ghotja flimkien ta' dawn it-tahlitiet għandha tiġi evitata (ara sezzjoni 4.5). Waqt kura b'Tarceva, jekk l-użu ta' antaċidi huwa kkunsidrat bħala neċessarju, għandhom jittiehdu mill-anqas 4 sigħat qabel jew sagħtejn wara d-doża ta' kuljum ta' Tarceva.

4.5 Prodotti mediċinali oħra li ma jaqblux ma' dan il-prodott u affarijiet oħra li jistgħu jibdlu l-effett farmaċewtiku tal-prodott

Studji dwar l-effett ta' mediċini jew ta' affarijiet oħra fuq l-effett farmaċewtiku tal-prodott saru biss fl-adulti.

Erlotinib huwa inibitur qawwi ta' CYP1A1, u inibitur moderat ta' CYP3A4 u CYP2C8, kif wkoll huwa inibitur b'saħħtu ta' glukuronidazzjoni minn UGT1A1 *in vitro*.

Ir-rilevanza fiżjoloġika ta' l-inibizzjoni b'saħħita ta' CYP1A1 mhix magħrufa minhabba d-dehra limitata hafna ta' CYP1A1 fit-tessut uman.

Meta erlotinib ingħata flimkien ma' ciprofloxacina, inibitur moderat ta' CYP1A2, l-espożizzjoni għal erlotinib [AUC] żdiedet b'mod sinifikattiv b'39 %, waqt li ma nstabet l-ebda bidla ta' sinifikanza statistika f' C_{max} . Bl-istess mod, l-espożizzjoni għall-metabolit attiv żdiedet b'madwar 60% u 48% għall-AUC u C_{max} , rispettivament. Ir-relevanza klinika ta' din iż-żieda ma gietx stabbilita. Għandu jkun hemm kawtela meta ciprofloxacina jew inibituri qawwi ta' CYP1A2 (e.ż. fluvoxamina) jithaltu flimkien ma' erlotinib. Jekk ikunu osservati avvenimenti avversi relatati ma' erlotinib, id-doża ta' erlotinib tista' titnaqqas.

Kura minn qabel jew ghotja fl-istess hin ta' tarceva ma bidlux it-tnehhija tas-substrati prototipici ta' CYP3A4, midazolam u erythromycin, iżda deheru li jnaqqsu il-biodisponibilità orali ta' midazolam b'sa 24%. Fi studju kliniku ieħor, erlotinib intwera li ma affettwax il-farmakokinetika ta' paclitaxel, substrat ta' CYP3A4/2C8, mogħti fl-istess hin. Għalhekk, interazzjonijiet sinifikanti mat-tnehhija ta' substrati oħra ta' CYP3A4 huma improbabli.

L-inibizzjoni ta' glukuronidazzjoni tista' tikkawża interazzjonijiet ma' prodotti mediċinali oħra li huma substrati ta' UGT1A1 u jitnehhew esklużivament permezz ta' dan il-passaġġ. Pazjenti b'ammont żgħir ta' UGT1A1 jew mard ġenetiku ta' glukuronidazzjoni (e.ż. il-marda ta' Gilbert) jistgħu juru żieda tal-konċentrazzjoni fis-serum ta' bilirubina u jridu jiġu kkurati b'attenzjoni.

Erlotinib huwa metabolizzat mill-fwied permezz ta' ċitokromi tal-fwied fil-bniedem, prinċipalment minn CYP3A4 u ftit inqas minn CYP1A2. Metabolizmu mhux fil-fwied, minn CYP3A4 ġol-musrana, CYP1A1 fil-pulmun, u CYP1B1 fit-tessut tat-tumur ukoll jikkontribwixxu potenzjalment għat-tnehhija metabolika ta' erlotinib. Interazzjonijiet potenzjali jistgħu jseħhu ma' sustanzi attivi li jiġu metabolizzati minn, jew huma inibituri jew indutturi ta' dawn l-enzimi.

Inibituri qawwi ta' l-attività ta' CYP3A4 inaqqsu l-metabolizmu ta' erlotinib u jżidu l-konċentrazzjoni ta' erlotinib fil-plażma. Fi studju kliniku, l-użu ta' erlotinib flimkien ma' ketoconazole (200 mg mill-halq darbtejn kuljum għal hamest ijiem), inibitur qawwi ta' CYP3A4, wassal għal żieda fl-espożizzjoni ta' erlotinib (86 % ta' AUC u 69 % ta' C_{max}). Għalhekk, l-użu ta' erlotinib flimkien ma' inibitur qawwi ta' CYP3A4 e.ż. azole antifungals (ketoconazole, itraconazole, voriconazole), inibituri tal-protease, erythromycin jew clarithromycin, trid issir b'attenzjoni. Jekk hemm bżonn id-doża ta' erlotinib trid titnaqqas, speċjalment jekk tiġi osservata tossiċità.

Indutturi potenti ta' l-attività ta' CYP3A4 iżidu l-metabolizmu ta' erlotinib u sinnifikament inaqqsu l-konċentrazzjoni ta' erlotinib fil-plażma. Fi studju kliniku, l-użu ta' erlotinib flimkien ma' rifampicin (600 mg mill-halq darba kuljum għal sebat ijiem), induttur qawwi ta' CYP3A4, wassal għal tnaqqis ta'

69 % fl-AUC medjan ta' erlotinib. L-ghotja flimkien ta' rifampicin ma' doża wahda ta' 450 mg ta' Tarceva wassal għal espożizzjoni medja għal erlotinib (AUC) ta' 57.5% ta' dik wara doża wahda ta' 150 mg ta' Tarceva fin-nuqqas ta' kura b'rifampicin. Għalhekk, l-ghotja ta' Tarceva flimkien ma' indutturi ta' CYP3A4 għandha tiġi evitata. Għall-pazjenti li jinħtieġu kura b'Tarceva flimkien ma' induttur qawwi ta' CYP3A4 bħal rifampicin, għandha tiġi kkunsidrata zieda fid-doża għal 300 mg filwaqt li s-sigurtà tagħhom (inkluz il-funzjonijiet renali u tal-fwied u l-elektroliti fis-serum) tiġi sorveljata mill-viċin, u jekk ittollerat tajjeb għal aktar minn ġimagħtejn, aktar zieda sa 450 mg tista' tkun ikkunsidrata b'sorveljanza tas-sigurtà mil-viċin. Espożizzjoni mnaqqsa tista' tiġri wkoll b'indutturi oħra e.ż. phenytoin, carbamazepine, barbiturates jew St. Johns Wort (*hypericum perforatum*). L-użu ta' dawn is-sustanzi attivi ma' erlotinib trid issir b'attenzjoni. Kura alternattiva, mingħajr attività qawwiya li tinduċi CYP3A4, trid tiġi kkunsidrata meta possibli.

Zieda fl-International Normalized Ratio (INR), u episodji ta' fsada inkluz fsada gastro-intestinali ġew irrappurtati fi studji kliniċi, whud assoċjati ma' l-ghotja flimkien ta' warfarin (ara sezzjoni 4.8) u whud ma' l-ghotja flimkien ta' NSAID. Pazjenti li qed jieħdu warfarin jew anitkowagulaturi oħra ġejjin minn coumarin għandhom jiġu sorveljati regolarmet għal tibdil fil-hin prothrombin jew INR.

Ir-riżultati ta' studju ta' interazzjoni farmakokinetika indikaw tnaqqis sinifikanti ta' 2.8-, 1.5-, u 9-drabi AUC_{inf} , C_{max} u konċentrazzjoni tal-plażma f'24 siegħa, rispettivament, wara l-ghotja ta' Tarceva f'pazjenti li jpejpu meta mqabbla ma' dawk li ma jpejpu (ara sezzjoni 5.2). Għalhekk, pazjenti li għandhom ipejpu għandhom jiġu mhegġa biex jieqfu jpejpu malajr kemm jista' jkun qabel ma jibdw kura b'Tarceva, minhabba li l-konċentrazzjoni fil-plażma ta' erlotinib jonqsu jekk ma jifqux. L-effett kliniku ta' tnaqqis fl-espożizzjoni għadu ma ġiex assessjat formalment iżda huwa probabbli li huwa klinikament sinifikanti.

Erlotinib huwa substrat tat-trasportatur tas-sustanza attiva ta' P-glycoprotein. L-ghotja flimkien ta' inibituri ta' Pgp, e.ż. cyclosporine u verapamil, tista' twassal għal tibdil fid-distribuzzjoni u/jew tibdil fl-eliminazzjoni ta' erlotinib. Il-konsegwenza ta' din l-interazzjoni e.ż. tossiċità tas-CNS, għadha ma ġietx stabbilita. F'dawn iċ-ċirkostanzi jrid ikun hemm kawtela.

Erlotinib huwa kkaratterizzat minn tnaqqis fis-solubilità f'pH ta' aktar minn 5. Mediċini li jbiddu l-pH tal-parti ta' fuq tas-sistema gastro-intestinali jistgħu jbiddu s-solubilità ta' erlotinib u b'hekk il-bijodisponibilità tiegħu. L-ghotja flimkien ta' erlotinib ma' omeprazole, inibitur tal-pompi tal-protoni (PPI), naqqsu l-espożizzjoni għal erlotinib [AUC] u l-konċentrazzjoni massima [C_{max}] b' 46 % u 61 %, rispettivament. Ma kien hemm l-ebda tibdil f' T_{max} jew fil-*half-life*. L-ghoti ta' Tarceva flimkien ma' 300 mg ranitidine, antagonist tar-riċettur H2, jnaqqas l-espożizzjoni għal erlotinib [AUC] u l-konċentrazzjonijiet massimi [C_{max}] bi 33% u 54%, rispettivament. Żjieda fid-doża ta' Tarceva meta mogħti flimkien ma' sustanzi bħal dawn x'aktarx li ma tikkompensax għal dan it-telf fl-espożizzjoni. Madankollu, meta Tarceva kien iddożat wahdu, sagħtejn qabel jew 10 sigħat wara ranitidine 150 mg b.i.d., l-espożizzjoni għal erlotinib [AUC] u l-konċentrazzjonijiet massimi [C_{max}] naqsu biss bi 15% u 17%, rispettivament. L-effett ta' antaċidi fuq l-assorbiment ta' erlotinib ma ġewx investigati iżda l-assorbiment jista' jiġi mnaqqas, u b'hekk iwassal għall-livelli aktar baxxi fil-plażma. Bħala sommarju, it-tahlita ta' erlotinib ma' inbituri tal-pompi tal-protoni għandha tiġi evitata. Waqt kura b'Tarceva, jekk l-użu ta' antaċidi huwa kkunsidrat bħala neċessarju, għandhom jittieħdu mill-anqas 4 sigħat qabel jew sagħtejn wara d-doża ta' kuljum ta' Tarceva. Jekk jiġi kkunsidrat l-użu ta' ranitidine, dan għandu jintuża wahdu; i.e. Tarceva għandu jittieħed ta' l-inqas sagħtejn qabel jew 10 sigħat wara d-dożagġ ta' ranitidine.

Fi studju ta' fazi Ib, la kien hemm effetti sinifikanti ta' gemcitabine fuq il-farmakokinetika ta' erlotinib, u lanqas effetti sinifikanti ta' erlotinib fuq il-farmakokinetika ta' gemcitabine.

Erlotinib iżid il-konċentrazzjonijiet ta' platinum. Fi studju kliniku, l-użu ta' erlotinib flimkien ma' carboplatin u paclitaxel wassal għal zieda ta' 10.6% fl- AUC_{0-48} totali ta' platinum. Għalkemm statistikament sinifikanti, il-kobor ta' din id-differenza mhux ikkunsidrat li huwa klinikament rilevanti. Fil-prattika klinika, jista' jkun hemm ukoll fatturi oħra li jwasslu għal zieda fl-espożizzjoni għal carboplatin, bħal indeboliment renali. Ma kien hemm l-ebda effetti sinifikanti ta' carboplatin jew paclitaxel fuq il-farmakokinetika ta' erlotinib.

Capecitabine jista' jzid il-koncentrazzjonijiet ta' erlotinib. Meta erlotinib inghata flimkien ma' capecitabine, kien hemm zieda statistikament sinifikanti fl-AUC ta' erlotinib u zieda zghira f' C_{max} meta mqabbel mal-valuri osservati fi studju iehor fejn erlotinib inghata bhala aġent wahdu. Ma kien hemm l-ebda effetti sinifikanti ta' erlotinib fuq il-farmakokinetika ta' capecitabine.

4.6 Tqala u treddigh

Ma sarux studji b'erlotinib f'nisa tqal. Studji fuq l-animali urew xi tossicitáfuq is-sistema riproduttiva (ara sezzjoni 5.3). Ir-riskju li jista' jkun hemm fuq in-nies mhux maghruf. Nisa li jistgħu johorġu tqal għandhom jiġu avzati sabiex jevitaw tqala waqt kura b'Tarceva. Għandhom jintużaw mezzi ta' kontraċezzjoni effettivi waqt il-kura, u għal ta' l-inqas ġimagħtejn wara li tintemm il-kura. Il-kura f'nisa tqal għandha titkompla biss jekk il-benefiċċju potenzjali għall-omm huwa akbar mir-riskji għall-fetu.

Mhux maghruf jekk erlotinib jintremiex fil-halib uman. Minhabba il-ħsara potenzjali lit-tarbija, l-ommijiet għandhom jiġu avzati biex ma jreddghux waqt li qed jieħdu Tarceva.

4.7 Effetti fuq il-hila biex issuq u thaddem magni

Ma sarux studji dwar l-effetti fuq il-hila biex issuq jew thaddem magni; iżda erlotinib mhux assoċjat ma' tnaqqis fl-abilità mentali.

4.8 Effetti mhux mixtieqa

Kanċer tal-pulmun mhux taċ-ċellula zghira (Tarceva mgħoti bhala monoterapija):

Fi studju randomized u double-blind (BR.21; Tarceva mogħti bhala terapija tat-tieni preferenza), raxx (75 %) u dijarea (54 %) kienu l-aktar reazzjonijiet avversi tal-medicina (ADRs) komuni li ġew irrapportati. Hafna kienu Grad 1/2 fis-severità u kienu kkontrollati mingħajr l-ebda intervent. Raxx u dijarea ta' Grad 3/4 seħħew f'9 % u 6 %, rispettivament tal-pazjenti kkurati b'Tarceva u f'kull każ kien hemm 1 % tal-pazjenti li waqqfu l-istudju minhabba f'dan. Tnaqqis fid-doża minhabba raxx u dijarea kienet meħtieġa għal 6 % u 1 % tal-pazjenti, rispettivament. Fi studju BR.21, il-hin medjan sakemm deher ir-raxx kien ta' tmint ijiem, u il-hin medjan sakemm deheret id-dijarrea kien ta' 12-il ġurnata.

Ġeneralment, ir-raxx jidher bhala raxx ħafif jew moderat b'eritema u b'infafet u ponot, li jista' jseħħ jew jirkada f'postijiet esposti għax-xemx. Għall-pazjenti li huma esposti għax-xemx, jista' jkun irrakkomandat ilbies ta' protezzjoni, u/jew użu ta' krema ta' protezzjoni mix-xemx (eż. li fiha minerali).

Effetti avversi li seħħew aktar ta' spiss (≥ 3 %) f'pazjenti kkurati b'Tarceva milli dawk fil-grupp plaċebo fl-istudju pivotal BR.21, u f'minn ta' l-inqas 10 % tal-pazjenti fil-grupp b'Tarceva, huma miġbura skond il-Grad National Cancer Institute-Common Toxicity Criteria (NCI-CTC) f' Tabella 1.

Tabella 1: ADRs komuni hafna fl-istudju BR.21

Grad NCI-CTC	Erlotinib N = 485			Plaċebo N = 242		
	Kull Grad	3	4	Kull Grad	3	4
Terminu Ippreferut MedDRA	%	%	%	%	%	%
Total ta' pazjenti b'kull AE	99	40	22	96	36	22
Infezzjonijiet u infestazzjonijiet Infezzjoni*	24	4	0	15	2	0

Grad NCI-CTC	Erlotinib N = 485			Plaċebo N = 242		
	Kull Grad	3	4	Kull Grad	3	4
Terminu Ippreferut MedDRA	%	%	%	%	%	%
<i>Disturbi fil-metaboliżmu u n-nutrizzjoni</i>						
Anoreksja	52	8	1	38	5	<1
<i>Disturbi fl-ġhajnejn</i>						
Konguntivite	12	<1	0	2	<1	0
Keratokonguntivite sikka	12	0	0	3	0	0
<i>Disturbi respiratoriu, toraċiċi u medjastinali</i>						
Qtuġh ta' nifs	41	17	11	35	15	11
Sogħla	33	4	0	29	2	0
<i>Disturbi Gastro-intestinali</i>						
Dijarea**	54	6	<1	18	<1	0
Nawsja	33	3	0	24	2	0
Rimettar	23	2	<1	19	2	0
Stomatite	17	<1	0	3	0	0
Uġiġh addominali	11	2	<1	7	1	<1
<i>Disturbi fil-ġilda u fit-tessut ta' taħt il-ġilda</i>						
Raxx***	75	8	<1	17	0	0
Ħakk	13	<1	0	5	0	0
Ġilda xotta	12	0	0	4	0	0
<i>Disturbi ġenerali u kondizzjonijiet ta' mnejn jingħata</i>						
Gheja	52	14	4	45	16	4

* Infezzjonijiet severi, bi jew bla newtropsenja, inkludew pnemonja, sepsi u ċellulite.

** Tista' twassal għal deidrazzjoni, ipokalmija u insuffiċjenza renali.

*** Raxx inkluda dermatite acneiform.

Fi studju ieħor double-blind, randomized u kkontrollat bil-plaċebo ta' Fazi III, BO18192 (SATURN); Tarceva ingħata bhala manteniment wara kimoterapija preferita. SATURN twettaq fuq 889 pazjent b'NSCLC avanzat, rikorrenti jew metastatiku wara kimoterapija preferita standard ibbazata fuq platinum, ma kienux identifikati sinjali ta' sigurtà godda.

L-aktar ADRs frekwenti osservati f'pazjenti kkurati b'Tarceva fi studju BO18192 kienu raxx u dijarea (kull Grad 49% u 20%, rispettivament), li fil-biċċa l-kbira kienu ta' Grad 1/2 fis-severità tagħhom u maniġġabbli mingħajr l-ebda intervent. Raxx u dijarea ta' Grad 3 sehhew f'6% u fi 2% tal-pazjenti rispettivament. Ma kienux osservati raxx u dijarea ta' Grad 4. Raxx u dijarea wasslu għal waqfien ta' Tarceva f'1% u <1% tal-pazjenti, rispettivament. Kienet meħtieġa modifikazzjoni fid-doża (waqfien jew tnaqqis) minhabba raxx u dijarea fi 8.3% u fi 3% tal-pazjenti, rispettivament.

Kanċer tal-frixa (Tarceva mġhoti flimkien ma' gemcitabine):

Fl-istudju piviali PA.3, f'pazjenti b'kanċer tal-frixa li kienu qed jirċievu Tarceva 100 mg flimkien ma' gemcitabine, l-aktar reazzjonijiet avversi komuni kienu gheja, raxx u dijarea. Fil-grupp ta' Tarceva flimkien ma' gemcitabine, raxx ta' Grad 3/4, u dijarea, kienu rrapportati f'5 % tal-pazjenti. Il-hin medjan sakemm deheru raxx u dijarrea kien ta' għaxart ijiem u hmistax-il ġurnata rispettivament. Fi 2 % tal-pazjenti, raxx u dijarrea t-nejn irriżultaw fi tnaqqis fid-doża, u irriżultaw f' waqfien ta' l-istudju f'1 % tal-pazjenti li kienu qed jirċievu Tarceva flimkien ma' gemcitabine.

Fl-istudju piviali PA.3, effetti avversi li sehhew aktar ta' spiss ($\geq 3\%$) f' pazjenti kkurati b'Tarceva 100 mg flimkien ma' gemcitabine milli fil-grupp ikkurati bi placebo flimkien ma' gemcitabine, u li sehhew f'minn ta' l-anqas 10% tal-pazjenti fil-grupp b'Tarceva 100 mg flimkien ma' gemcitabine, huma miġbura skond il-Grad National Cancer Institute-Common Toxicity Criteria (NCI-CTC) f' Tabella 2.

Tabella 2: ADRs komuni hafna fl-istudju PA.3 (100 mg ko-orti)

Grad NCI-CTC	Erlotinib N = 259			Placebo N = 256		
	Kull Grad	3	4	Kull Grad	3	4
Terminu ppreferut MedDRA	%	%	%	%	%	%
Total ta' pazjenti b'kull AE	99	48	22	97	48	16
<i>Infezzjonijiet u infestazzjonijiet</i> Infezzjoni*	31	3	<1	24	6	<1
<i>Disturbi fil-metaboliżmu u n-nutrizzjoni</i> Tnaqqis fil-piż	39	2	0	29	<1	0
<i>Disturbi psikjatriċi</i> Depressjoni	19	2	0	14	<1	0
<i>Disturbi fis-sistema nervusa</i> Uġiġħ ta' ras Newropatija	15 13	<1 1	0 <1	10 10	0 <1	0 0
<i>Disturbi respiratorji, toraċiċi u medjastinali</i> Soghla	16	0	0	11	0	0
<i>Disturbi gastro-intestinali</i> Dijarea** Stomatite Dispepsja Gass fl-istonku	48 22 17 13	5 <1 <1 0	<1 0 0 0	36 12 13 9	2 0 <1 <1	0 0 0 0
<i>Disturbi fil-gilda u fit-tessut ta' taħt il-gilda</i> Raxx*** Alopeċja	69 14	5 0	0 0	30 11	1 0	0 0
<i>Disturbi ġenerali u kondizzjonijiet ta' mnejn jingħata</i> Deni Għeja Tertir	36 73 12	3 14 0	0 2 0	30 70 9	4 13 0	0 2 0

* Infezzjonijiet severi, bi jew bla newtropenja, inkludew pulmonite, sepsi, u ċellulite.

** Tista' twassal għal deidrazzjoni, ipokalimja u insuffiċjenza renali.

*** Raxx inkluda dermatite acneiform.

Osservazzjonijiet Ohra:

Evalwazzjoni ta' sigurtà ta' Tarceva hija bbażata fuq riżultati minn aktar minn 1200 pazjent ikkurat b'ta' l-inqas doża wahda ta' 150 mg ta' Tarceva bhala monoterapija u aktar minn 300 pazjent li ngħataw Tarceva 100 jew 150 mg flimkien ma' gemcitabine.

Dawn it-termini li ġejjin qed jintużaw sabiex l-effetti mhux mixtieqa jitniżżlu skond il-frekwenza: komuni hafna (>1/10); komuni (>1/100, <1/10); mhux komuni (>1/1000, <1/100); Rari (>1/10000, <1/1000); rari hafna (<1/10,000) inkluż rapporti iżolati.

Ir-reazzjonijiet avversi li ġejjin kienu osservati f'pazjenti li ngħataw Tarceva waħdu u f'pazjenti li ngħataw Tarceva flimkien ma' kimoterapija.

ADRs komuni hafna huma pprezentati f'Tabelli 1 u 2, ADRs f'kategoriji ta' frekwenzi oħra huma miġbura taħt.

Disturbi Gastro-intestinali:

Komuni: Fsada gastro-intestinali. Fi studji kliniċi, uħud mill-każijiet ġew assoċjati ma' l-ghotja fl-istess hin ta' warfarin (ara sezzjoni 4.5) u xi whud ma' l-ghotja fl-istess hin ta' NSAID.

Mhux komuni: Perforazzjoni gastro-intestinali.

Disturbi fil-ġilda u fit-tessut ta' taħt il-ġilda:

Komuni: Alopecja.

Komuni (f'PA.3): Ġilda xotta.

Komuni: Paronikja.

Mhux komuni: Xagħar eċċessiv, tibdil fix-xagħar tal-ħuġbejn u dwiefer fragili u laxki.

Mhux komuni: Reazzjonijiet ħfief tal-ġilda bħal iperpigmentazzjoni.

Rari hafna: Każijiet li jissuġġerixxu s-sindrome Stevens-Johnson/Nekroliżi epidermali tossika, li f'xi każijiet kienu fatali.

Disturbi fil-fwied u fil-marrara:

Komuni hafna (f'PA.3)

Komuni (f'BR.21): Anormalità fit-test tal-funzjoni tal-fwied (inkluż zieda f'alanine aminotransferase [ALT], aspartate aminotransferase [AST], bilirubina). Dawn kienu hafna drabi ħfief jew modetati fis-severità, temporanji jew assoċjati ma' metastasi fil-fwied.

Rari: Każijiet rari ta' insuffiċjenza renali (inkluż imwiet) ġew irrapportati waqt l-użu ta' Tarceva. Fatturi li aggrawaw inkludew mard tal-fwied eżistenti minn qabel jew medikazzjonijiet epatotossiċi fl-istess hin (ara sezzjoni 4.4).

Disturbi fl-għajnejn:

Komuni: Keratite.

Komuni: Konguntivite fi studju PA.3.

Mhux komuni Bidliet fix-xagħar ta' l-għajnejn (inkluż xagħar ta' l-għajnejn li jikbru l-ġewwa, tkabbir jew thaxxin eċċessiv tax-xagħar ta' l-għajnejn).

Rari hafna: Ulċeri u perforazzjoni tal-korneja.

Disturbi respiratorji, toraċiċi u medjastanjali:

Komuni: Epistassi

Mhux komuni: Marda ta' l-interstizju tal-pulmun (ILD) serja, inkluż mwiet, f'pazjenti li rċevew Tarceva bħala kura għal NSCLC jew tumuri solidi avvanzati oħra (ara sezzjoni 4.4).

4.9 Doża eċċessiva

Doži singoli mill-halq ta' Tarceva sa' 1000 mg ta' erlotinib f'soġġetti f'saħħithom, u sa' 1600 mg f'pazjenti bil-kanċer kienu ttollerati. Doži ripetuti darbtejn kuljum ta' 200 mg f'soġġetti f'saħħithom kienu ttollerati ftit li xejn wara biss ftit granet ta' dożaġġ. Ibbażat fuq tgħarif minn dawn l-istudji, effetti avversi serji bħal dijarea, raxx u possibilment zieda fl-attività ta' aminotransferases tal-fwied jistgħu jseħħu b'doži aktar mid-doża rrakkomandata. F'każ ta' suspett ta' doża eċċessiva, Tarceva għandu jitwaqqaf u tinbeda kura sintomatika.

5. TAGHRIF FARMAKOLOĠIKU

5.1 Taghrif farmakodinamiku

Kategorija farmakoterapewtika: agent antinejoplastiku, Kodiċi ATC: L01XE03

Erlotinib huwa riċettur tal-fattur ta' żvilupp epidermiku/ inibitur tyrosine kinase tal-fattur ta' żvilupp epidermiku ta' tip 1 uman (EGFR maghruf ukoll bħala HER1). Erlotinib jinibixxi b' mod qawwi l-phosphorylation intraċċellulari ta' EGFR. EGFR jidher fil-wiċċ taċ-ċellula f' ċellooli normali u ċellooli tal-kanċer. F' mudelli mhux kliniċi, inibizzjoni ta' EGFR phosphotyrosine jirriżulta fi stasi ċellulari u/jew mewt.

Kanċer tal-pulmun mhux taċ-ċellula żghira (Tarceva mogħti bħala monoterapija):

Manteniment wara kimoterapija preferita:

L-effikaċja u s-sigurtà ta' Tarceva bħala manteniment wara kimoterapija preferita għal NSCLC kienu muriġa fi prova randomized, double-blind u kkontrollata bil-plaċebo (BO18192, SATURN). Dan l-istudju twettaq fuq 889 pazjent b' NSCLC avanzat lokalment jew metastatiku li m' għamlux progress wara 4 ċikli ta' kimoterapija doublet ibbazata fuq platinum. Il-pazjenti kienu randomized 1:1 biex jirċievu Tarceva 150 mg jew plaċebo mill-ħalq darba kuljum sal-progressjoni tal-marda. Il-mira primarja ta' l-istudju kienet sopravivenza mingħajr progressjoni (PFS) fil-pazjenti kollha u f' pazjenti b' tumor pożittiv għal EGFR IHC. Karatteristiċi demografiċi u tal-marda fil-linja bażi kienu bbilanċjati tajjeb bejn iż-żewġ gruppi ta' kura. Pazjenti b' ECOG PS>1, b' mard sinifikanti tal-fwied jew tal-kliewi fl-istess waqt ma kienux inklużi fl-istudju.

- Riżultati tal-popolazzjoni ITT:

L-analiżi primarja ta' PFS fil-pazjenti kollha (n=889) uriet proporzjon ta' periklu (HR) għall-PFS ta' 0.71 (95 % CI, 0.62 sa 0.82; p<0.0001) fil-grupp ta' Tarceva mqabbel mal-grupp tal-plaċebo. PFS medja kienet ta' 22.4 ġimghat fil-grupp ta' Tarceva mqabbel ma' 16.0-il ġimgha fil-grupp tal-plaċebo. Ir-riżultati ta' PFS kienu kkonfermati minn analiżi indipendenti ta' l-iskans. Dejta dwar il-kwalità ta' ħajja ma ssuġġerietx effett ta' ħsara kkawżat minn erlotinib meta mqabbel mal-plaċebo.

Kienet osservata PFS HR ta' 0.69 (95% CI, 0.58 sa 0.82; p < 0.0001) fil-popolazzjoni ko-primarja ta' pazjenti b' tumuri pożittivi għal EGFR IHC (n=621). Il-PFS medja kienet ta' 22.8 ġimghat fil-grupp ta' Tarceva (firxa 0.1 sa 78.9 ġimghat) imqabbel ma' 16.2 ġimghat fil-grupp tal-plaċebo (firxa 0.1 sa 88.1 ġimgha). Ir-rata ta' sopravivenza mingħajr progressjoni wara 6 xhur kienet ta' 27% u 16%, rispettivament għal Tarceva u plaċebo.

Rigward il-mira sekondarja ta' sopravivenza globali, HR kien ta' 0.81 (95% CI, 0.70 sa 0.95; p=0.0088). Is-sopravivenza globali medjana kienet ta' 12.0-il xahar fil-grupp ta' Tarceva kontra 11.0-il xahar fil-grupp ta' plaċebo.

Pazjenti b' mutazzjonijiet li jattivaw EGFR kellhom l-akbar benefiċċju (n= 49, PFS HR=0.10, 95 % CI, 0.04 sa 0.25; p<0.0001). F' pazjenti b' tumuri EGFR tat-tip salvagg (n=388), l-HR ta' PFS kien ta' 0.78 (95% CI, 0.63 sa 0.96; p=0.0185) u l-HR tas-sopravivenza globali kien ta' 0.77 (95% CI, 0.61 sa 0.97; p=0.0243).

- Pazjenti b' Marda Stabli wara l-kimoterapija:

Pazjenti b' marda stabli (SD) (n= 487) kellhom PFS HR ta' 0.68 (95% CI, 0.56 sa 0.83; p<0.0001; medjan ta' 12.1 ġimgha fil-grupp ta' Tarceva u 11.3 ġimghat fil-grupp tal-plaċebo) u HR ta' sopravivenza globali ta' 0.72 (95% CI, 0.59 sa 0.89; p= 0.0019; medjan ta' 11.9 xhur fil-grupp ta' Tarceva u 9.6 xhur fil-grupp tal-plaċebo).

L-effett fuq is-sopravivenza globali kien eżaminat fis-sottogruppi differenti ta' pazjenti b' SD li kienu qed jirċievu Tarceva. Dan ma wera l-ebda differenza kwalitattiva maġġuri bejn pazjenti b' karċinoma

taċ-ċelluli skwamużi (HR 0.67, 95% CI, 0.48-0.92) u dawk b'karċinoma taċ-ċelluli mhux skwamużi (HR 0.76, 95% CI 0.59-1.00) u bejn pazjenti b'mutazzjonijiet li jattivaw EGFR (HR 0.48, 95% 0.14-1.62) u dawk mingħajr mutazzjonijiet li jattivaw EGFR (HR 0.65, 95% CI 0.48-0.87).

Kura wara falliment ta' mill-inqas kors wieħed ta' kimoterapija minn qabel:

L-effikaċja u s-sigurtà ta' Tarceva bħala terapija tat-tieni/ tielet preferenza intweriet fi prova randomised, double-blind u kkontrollata bil-plaċebo (BR.21), f'731 pazjent b'NSCLC lokalment avvanzat jew li mmetastatizza wara falliment ta' minn ta' l-inqas kors wieħed ta' kimoterapija. L-pazjenti kienu magħżula bl-addoċċ 2:1 biex jingħataw Tarceva 150 mg jew plaċebo mill-halq darba kuljum. L-miri ta' l-istudju inkludew sopravivenza totali, sopravivenza mingħajr żvilupp (PFS), rata ta' rispons, tul tar-rispons, żmien sakemm is-sintomi relatati mal-kanċer tal-pulmun (soġhla, qtugh ta' nifs u uġiġh) jiddeterjoraw, u sikurtà. L-mira primarja kienet sopravivenza.

Karatteristiċi demografiċi kienu bbilanċjati tajjeb bejn iż-żewġ gruppi ta' kura. Madwar tnejn minn kull tliet pazjenti kienu rġiel u madwar terz kellhom linja bażi ta' ECOG performance status (PS) ta' 2, u 9 % kellhom linja bażi ECOG PS ta' 3. Tlieta u disghin fil-mija u 92 % tal-pazjenti kollha fil-gruppi b'Tarceva u plaċebo, rispettivament, kienu rċevew minn qabel kors li kien fih platinum u 36 % u 37 % tal-pazjenti kollha, rispettivament, ingħataw kura minn qabel b'taxane.

Il-hazard ratio (HR) aġġustat għall-imwiet fil-grupp b' Tarceva relattiv għall-grupp plaċebo kien ta' 0.73 (95 % CI, 0.60 sa 0.87) (p = 0.001). Il-persentaġġ ta' pazjenti ħajjin wara 12-il xhar kien ta' 31.2 % u 21.5 %, fil-gruppi ta' Tarceva u tal-plaċebo, rispettivament. Is-sopravivenza totali medjana kienet ta' 6.7 xhur fil-grupp b'Tarceva (95 % CI, 5.5 sa' 7.8 xhur) meta mqabbel ma' 4.7 xhur fil-grupp bil-plaċebo (95 % CI, 4.1 sa' 6.3 xhur).

L-effett fuq is-sopravivenza totali ġie studjat f'subsets differenti ta' pazjenti. L-effett ta' Tarceva fuq is-sopravivenza totali kienet simili f'pazjenti b'linja bażi tal-performance status (ECOG) ta' 2-3 (HR = 0.77, CI 0.6-1.0) jew 0-1 (HR = 0.73, 0.6-0.9), rġiel (HR = 0.76, CI 0.6-0.9) jew pazjenti nisa (HR = 0.80, CI 0.6-1.1), pazjenti b'eta' < 65 sena (HR = 0.75, CI 0.6-0.9) jew pazjenti ixjaħ (HR = 0.79, CI 0.6-1.0), pazjenti li haġu kors minn qabel (HR = 0.76, CI 0.6-1.0) jew haġu aktar minn kors wieħed minn qabel (HR = 0.75, CI 0.6-1.0), Kawkasu (HR = 0.79, CI 0.6-1.0) jew pazjenti Asjatiċi (HR = 0.61, 0.4-1.0), pazjenti b'adenokarċinoma (HR = 0.71, CI 0.6-0.9) jew karċinoma squamous cell (HR = 0.67, CI 0.5-0.9), iżda mhux f'pazjenti b'istologijiet oħra (HR 1.04, CI 0.7-1.5), pazjenti b'marda f'stadju IV fil-hin tad-dijanjosi (HR = 0.92, CI 0.7-1.2) jew b' marda < stadju IV fil-hin tad-dijanjosi (HR = 0.65, 0.5-0.8). Pazjenti li qatt ma pejpu haġu hafna aktar benefiċċju minn erlotinib (sopravivenza HR = 0.42, CI 0.28-0.64) meta mqabbla ma' pazjenti li qed ipejpu jew kienu jpejpu (HR = 0.87, CI 0.71-1.05).

F' 45 % tal-pazjenti li kien mgħaruf l-istat ta' espressjoni ta' EGFR, il-hazard ratio kien ta' 0.68 (CI 0.49-0.94) għall-pazjenti li kellhom tumuri positivi għal EGFR u 0.93 (CI 0.63-1.36) għall-pazjenti b' tumuri negattivi għal EGFR (iddefinit minn IHC bl-użu ta' kitt EGFR pharmDx u b'EGFR-negattiv iddefinit bħala anqas minn 10 % taċ-ċelloli tat-tumur jiehdu l-kulur). Fil-55 % tal-pazjenti li fadal, bi stat mhux mgħaruf ta' espressjoni ta' EGFR, il-hazard ratio kien ta' 0.77 (CI 0.61-0.98).

Il-PFS medjan kien ta' 9.7 ġimghat fil-grupp ta' Tarceva (95 % CI, 8.4 sa' 12.4 ġimghat) meta mqabbel ma' 8.0 ġimghat fil-grupp plaċebo (95 % CI, 7.9 sa' 8.1 ġimghat).

Ir-rata ta' rispons oġġettiv minn RECIST fil-grupp ta' Tarceva kien ta' 8.9 % (95 % CI, 6.4 to 12.0). L-ewwel 330 pazjent kienu evalwati ċentralment (rata ta' rispons 6.2 %); 401 pazjent kienu evalwati minn investigatur (rata ta' rispons 11.2 %).

It-tul medjan ta' rispons kienet ta' 34.3 ġimghat, u jvarja minn 9.7 sa' 57.6+ ġimghat. Il-proporzjon ta' pazjenti li kellhom rispons komplut, rispons parzjali jew marda stabbli kien ta' 44.0 % u 27.5 %, rispettivament, għall-gruppi ta' Tarceva u plaċebo (p=0.004).

Benefiċċju ta' sopravivenza ta' Tarceva ġie osservat ukoll f'pazjenti li ma laħqux l-iskop ta' rispons mit-tumur (minn RECIST). Dan kien evidenza minn hazard ratio għall-mewt ta' 0.82 (95 % CI, 0.68 sa 0.99) fost pazjenti li kellhom bħala l-aħjar rispons marda stabbli jew marda progressiva.

Tarceva wassal għall-benefiċċji fis-sintomi billi jtaqwalha sinnifikament it-tul sakemm is-soghla, qtuġh ta' nifs u uġiġh jiddeterjoraw, kontra l-plaċebo.

Kanċer tal-frixa (Tarceva mogħti flimkien ma' gemcitabine fi studju PA.3):

L-effikaċċja u s-sigurtà ta' Tarceva flimkien ma' gemcitabine bħala l-kura preferita kienu studjati fi prova randomised, double-blind u kkontrollata bil-plaċebo f' pazjenti b' kanċer tal-frixa lokalment avvanzat, li ma jistgħax jitneħħa kirurġikament, jew li mmetastatizza. L-pazjenti kienu magħzula bl-addoċċ biex jingħataw Tarceva jew plaċebo darba kuljum fuq skeda kontinwa flimkien ma' gemcitabine IV (1000 mg/m², Ċiklu 1 - Ġranet 1, 8, 15, 22, 29, 36 u 43 ta' ċiklu ta' 8 ġimġhat; Ċiklu 2 u ċikli ta' wara - Ġranet 1, 8 u 15 ta' ċiklu ta' 4 ġimġhat [doża u skeda approvata għall-kanċer tal-frixa, ara l-SPC ta' gemcitabine]). Tarceva jew plaċebo kien meħud mill-ħalq darba kuljum sal-progressjoni tal-marda jew sakemm it-tossiċità ma kienetx aċċettabli aktar. Il-mira primarja kienet sopravivenza totali.

Il-linja bażi tal-karatteristiċi demografiċi u tal-marda tal-pazjenti kienu simili bejn iż-żewġ gruppi ta' kura, ta' Tarceva 100mg flimkien ma' gemcitabine jew plaċebo flimkien ma' gemcitabine, għajr għal proporzjon kemmxejn akbar ta' nisa fil-grupp ta' erlotinib/gemcitabine meta mqabbel mal-grupp plaċebo/gemcitabine:

Linja bażi	Tarceva	Plaċebo
Nisa	51%	44%
Linja bażi ta' ECOG performance status (PS)= 0	31%	32%
Linja bażi ta' ECOG performance status (PS) = 1	51%	51%
Linja bażi ta' ECOG performance status (PS) = 2	17%	17%
Marda metastatika f' linja bażi	77%	76%

Is-sopravivenza kienet evalwata fil-popolazzjoni b'intenzjoni li jiġu kkurati bbażzata fuq tagħrif ta' sopravivenza ta' wara l-kura. Ir-riżultati huma muriġa fit-tabella taħt (riżultati għall-grupp ta' pazjenti b' kanċer metastatiku jew avvanzat lokalment huma derivati minn analiżi ta' sottogrupp esploratorju)

Riżultat	Tarceva (xhur)	Plaċebo (xhur)	Δ (xhur)	CI ta' Δ	HR	CI ta' HR	Valur-P
Popolazzjoni Totali							
Sopravivenza totali medjana	6.4	6.0	0.41	-0.54-1.64	0.82	0.69-0.98	0.028
Sopravivenza totali medja	8.8	7.6	1.16	-0.05-2.34			
Popolazzjoni b' marda Metastatika							
Sopravivenza totali medjana	5.9	5.1	0.87	-0.26-1.56	0.80	0.66-0.98	0.029
Sopravivenza totali medja	8.1	6.7	1.43	0.17-2.66			
Popolazzjoni b' marda Avvanzata Lokalment							
Sopravivenza totali medjana	8.5	8.2	0.36	-2.43-2.96	0.93	0.65-1.35	0.713
Sopravivenza totali medja	10.7	10.5	0.19	-2.43-2.69			

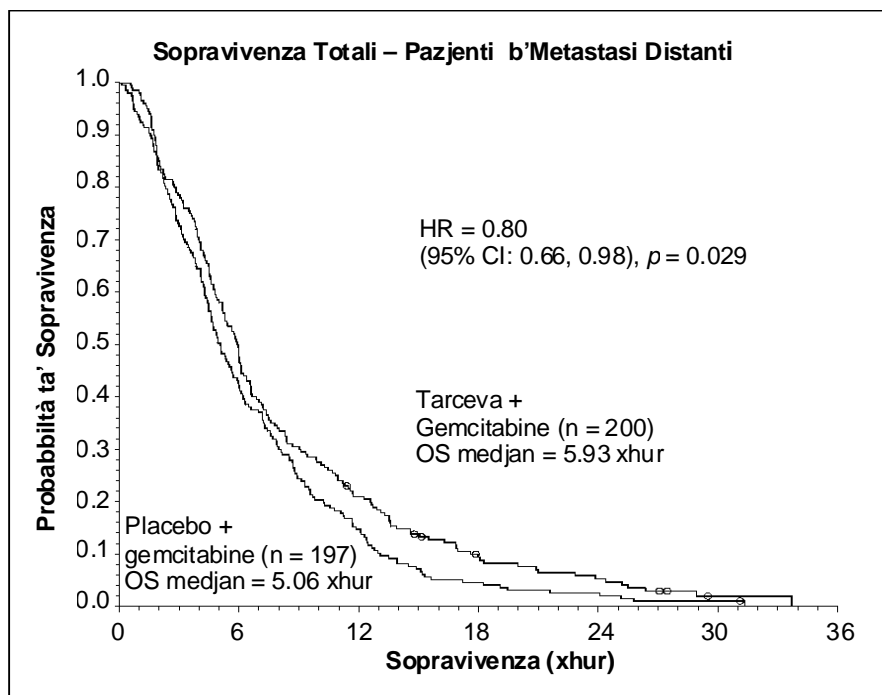
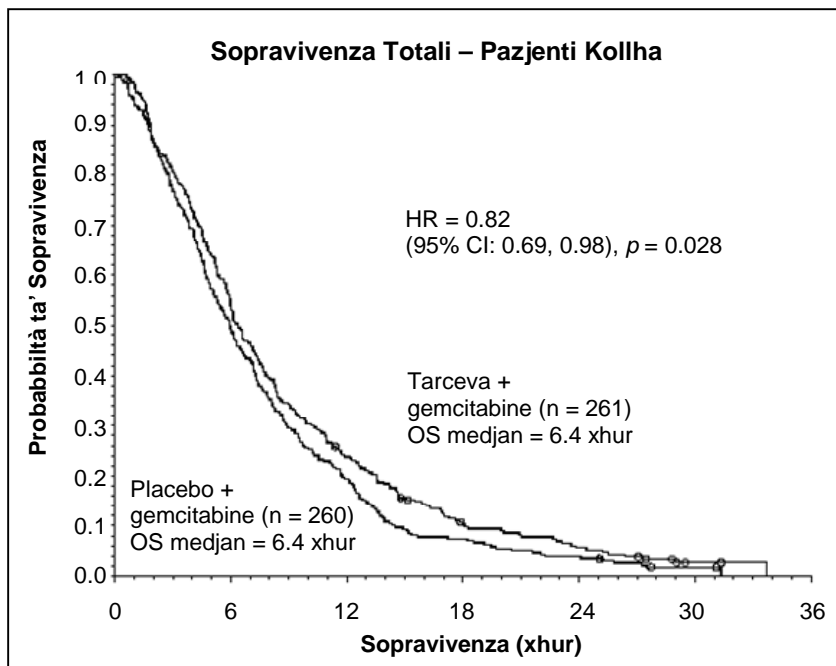

F'analizi post-hoc, pazjenti bi stat kliniku favorevoli f'linja bazi (intensità ta' uġigh baxxa, QoL tajjeb u PS tajjeb) jistgħu jieħdu aktar benefiċċju minn Tarceva. Il-benefiċċju huwa miksub l-aktar mill-preżenza ta' riżultat ta' intensità ta' uġigh baxxa.

F'analizi post-hoc, pazjenti fuq Tarceva li żviluppaw raxx kellhom sopravivenza totali itwal meta mqabbla ma' pazjenti li ma' żviluppaw raxx (OS medjan 7.2 xhur vs 5 xhur, HR:0.61). 90 % tal-pazjenti fuq Tarceva żviluppaw raxx fl-ewwel 44 ġurnata. Il-hin medjan ta' bidu ta' raxx kien ta' għaxart ijiem.

5.2 Taghrif farmakokinetiku

Assorbiment: Wara l-ghotja mill-halq, erlotinib jilhaq l-ghola livelli fil-plażma wara madwar 4 sigħat mid-dożagġ orali. Studju f'volontiera normali u b'saħħithom ipprova estimu tal-bijodisponibilità assoluta ta' 59 %. L-espozizzjoni wara doża mill-halq tista' tizzied bl-ikel.

Distribuzzjoni: Erlotinib għandu volum medju apparenti ta' 232 l u jiddistribwixxi ruħu fit-tessut tat-tumur fil-bnedmin. Fi studju ta' 4 pazjenti (3 b'kanċer tal-pulmun mhux taċ-ċellula żgħira [NSCLC], u wiehed b'kanċer tal-laringi) li ngħataw dozi kuljum ta' 150 mg ta' Tarceva mill-halq, kampjuni tat-tumur li ttiehdu minn operazzjoni fil-Ġurnata numru 9 tal-kura wrew konċentrazzjoni fit-tumur ta' erlotinib b'medja ta' 1,185 ng/g tat-tessut. Dan jikkorrispondi għall-medja totali ta' 63 % (raġġ 5-161 %) ta' l-ghola konċentrazzjonijiet fil-plażma osservati fi stat stabbli. Il-metaboliti attivi prinċipali kienu preżenti fit-tumur f'konċentrazzjonijiet fit-tessut b'medja ta' 160 ng/g, li tikkorrispondi għal medja totali ta' 113 % (raġġ 88-130 %) ta' l-ghola konċentrazzjonijiet fil-plażma osservati fi stat stabbli. Twahħil mal-proteini fil-plażma kien ta' madwar 95 %. Erlotinib jehel ma' l-albumina tas-serum u ma' alpha-1 acid glycoprotein (AAG).

Metabolizmu: Erlotinib huwa metabolizzat fil-fwied minn ċitokromi epatici fil-bnedmin, primarjament CYP3A4 u ftit anqas minn CYP1A2. Metabolizmu mhux mill-fwied, minn CYP3A4 fil-musrana, CYP1A1 fil-pulmun, u 1B1 fit-tessut tat-tumur potenzjalment jikkontribwixxu għat-tneħħija metabolika ta' erlotinib.

Hemm tliet passagġi prinċipali ta' metabolizmu identifikati: 1) O-demethylation ta' wahda mill-katini tal-ġnub jew tat-tnejn, u wara ossidazzjoni għal carboxylic acids; 2) ossidazzjoni tal-parti acetylene u wara idrolizi għal aryl carboxylic acid; u 3) hydroxylation aromatika tal-parti phenyl-acetylene. Il-metaboliti prinċipali OSI-420 u OSI-413 ta' erlotinib riżultat ta' O-demethylation ta' wahda mill-katini tal-ġnub għandhom qawwa komparabbli ma' erlotinib f'testijiet mhux kliniċi *in vitro* u mudelli tat-tumur *in vivo*. Huma preżenti fil-plażma f'livelli li huma <10 % ta' erlotinib u juru farmakokinetika simili għal dik ta' erlotinib.

Eliminazzjoni: Erlotinib jitneħħa primarjament bhala metaboliti ġol-hmieġ (>90 %), bi tneħħija mill-kliewi tammonta għal biss kwantità żgħira (madwar 9 %) tad-doża mill-halq. Anqas minn 2 % tad-doża mogħtija mill-halq titneħħa bhala s-sustanza oriġinali. Analizi tal-farmakokinetika ta' popolazzjoni f'591 pazjent li ngħataw Tarceva wahdu wriet medja apparenti ta' tneħħija ta' 4.47 l/siegha b' half-life medjana ta' 36.2 sigħat. Għalhekk, il-hin sabiex tintlaħaq konċentrazzjoni ta' stat stabbli fil-plażma huwa maħsub li hu ta' madwar 7-8 tijjem.

Farmakokinetika f'popolazzjoni speċjali:

Ibbażat fuq analizi tal-farmakokinetika tal-popolazzjoni, ma ġiet osservata l-ebda relazzjoni klinikament sinnifikanti bejn it-tneħħija apparenti stmata u l-eta' tal-pazjent, piż, sess u etniċità. Fatturi tal-pazjent, li jikkorrelaw mal-farmakokinetika ta' erlotinib, kienu total tal-bilirubina fis-serum, AAG u jekk il-pazjent hux qed ipejje. Żieda fil-konċentrazzjonijiet fis-serum tat-total tal-bilirubina u konċentrazzjonijiet ta' AAG kienu assoċjati ma' tnaqqis fit-tneħħija ta' erlotinib. Ir-rilevanza klinika ta' dawn id-differenzi mhux ċara. Izda, dawk li qed ipejpu kellhom żieda fir-rata' ta' tneħħija ta' erlotinib. Dan kien ikkonfermat fi studju farmakokinetika f'soġġetti f'saħħithom li ma jpejpu u dawk li bħalissa qed ipejpu, li ngħataw doża wahda mill-halq ta' 150 mg erlotinib. Il-medja ġeometrika ta' C_{max} kien ta' 1056 ng/mL f'dawk li ma jpejpu u 689 ng/mL f'dawk li jpejpu b' ratio medju ta' dawk li jpejpu għal dawk li ma jpejpu ta' 65.2 % (95 % CI: 44.3 sa' 95.9, $p = 0.031$). Il-medja ġeometrika ta' AUC_{0-inf} kien ta' 18726 ng•h/mL f'dawk li ma jpejpu u 6718 ng•h/mL f'dawk li jpejpu b' ratio medju ta' 35.9 % (95 % CI: 23.7 sa' 54.3, $p < 0.0001$). Il-medja ġeometrika ta' C_{24h} kienet ta' 288 ng/mL f'dawk li ma jpejpu u 34.8 ng/mL f'dawk li jpejpu b' ratio medju ta' 12.1 % (95 % CI: 4.82 sa' 30.2, $p = 0.0001$).

Fi prova piviali ta' Fażi III dwar NSCLC, dawk li kienu qed ipejpu f'dak iż-żmien laħqu l-inqas konċentrazzjoni ta' erlotinib fil-plażma fi stat fiss b'valur ta' 0.65 µg/mL (n=16) li kien madwar darbtejn inqas minn dak ta' pazjenti li qabel kienu jpejpu izda waqfu jew pazjenti li qatt ma pejpu

(1.28 µg/mL, n=108). Dan l-effett kien akkumpanjat minn żjieda ta' 24% fit-tnehhija apparenti ta' erlotinib mill-plażma. Fi studju ta' fażi I dwar żjieda fid-doża f'pazjenti b'NSCLC li kienu qed ipejpu f'dak iż-żmien, analiżi farmakokinetika fi stat fiss indikat żjieda proporzjonali mad-doża fl-espożizzjoni għal erlotinib meta d-doża ta' Tarceva kienet miżjuda minn 150 mg għad-doża massima ttollerata ta' 300 mg. F'dan l-istudju l-inqas konċentrazzjoni fil-plażma fi stat fiss b'doża ta' 300 mg f'dawk li jpejpu kienet 1.22 µg/mL (n=17).

Ibbażat fuq ir-rizultati ta' l-istudji farmakokinetiċi, dawk li bħalissa qed ipejpu għandhom jingħataw parir biex jiefqu jpejpu waqt li qed jiehdu Tarceva, għax jekk ma jgħamlux hekk il-konċentrazzjonijiet fil-plażma jistgħu jonqsu.

Ibbażati fuq analiżi tal-farmakokinetika ta' popolazzjoni, il-preżenza ta' opioid wassal għal żieda ta' madwar 11 % fl-espożizzjoni.

Sar analiżi tal-farmakokinetika tal-popolazzjoni iehor li nkorpora riżultati ta' erlotinib minn 204 pazjent b'kanċer tal-frixa li rċevew erlotinib flimkien ma' gemcitabine. Dan l-analiżi wera li l-kovarjanti li affetwaw it-tnehhija f'pazjenti mill-istudju tal-frixa kienu simili hafna għal dawk li ntwerew fl-analiżi tal-farmakokinetika ta' qabel b'sustanza waħda. Ma għewx identifikati effetti ta' kovarjanti godda. L-għotja flimkien ta' gemcitabine ma kellha l-ebda effett fuq it-tnehhija ta' erlotinib mill-plażma.

Ma sarux studji speċifiċi f'pazjenti pedjatriċi u anzjani.

Indeboliment tal-fwied: Erlotinib jitneħħa primarjament mill-fwied. F'pazjenti b'tumuri solidi u b'indeboliment moderat tal-funzjoni tal-fwied (puntegġ Child-Pugh 7-9), il-medja ġeometrika ta' l-AUC_{0-t} u C_{max} ta' erlotinib kienet 27000 ng•h/mL u 805 ng/mL, rispettivament, kif imqabbel ma' 29300 ng•h/mL u 1090 ng/mL f'pazjenti b'funzjoni tal-fwied adegwata, inkluż pazjenti b'kanċer primarju tal-fwied jew b'metastasi fil-fwied. Ghalkemm f'pazjenti b'indeboliment moderat tal-fwied C_{max} kienet inqas b'mod sinifikanti statistikament, din id-differenza mhux ikkunsidrata ta' rilevanza klinika. M'hemmx tagħrif disponibbli dwar l-influenza ta' funzjoni hażina tal-fwied severa fuq il-farmakokinetika ta' erlotinib. F'analizi tal-farmakokinetika tal-popolazzjoni, żieda fil-konċentrazzjonijiet fis-serum tat-total ta' bilirubina kienet assoċjata ma' tneħħija aktar bil-mod ta' erlotinib.

Indeboliment renali: Erlotinib u l-metaboliti tiegħu mhux imneħħija b'mod sinifikattiv mill-kliewi, għax anqas minn 9 % ta' doża waħda titneħħa fl-awrina. F'analizi tal-farmakokinetika tal-popolazzjoni, ma għet osservata l-ebda relazzjoni klinikament sinifikanti bejn it-tneħħija ta' erlotinib u t-tneħħija ta' kreatinina, iżda m'hemmx tagħrif disponibbli dwar pazjenti li għandhom tneħħija ta' kreatinina <15 ml/min.

5.3 Tagħrif ta' qabel l-użu kliniku dwar is-sigurtà tal-mediċina

Effetti kroniċi ta' dożaġġ, osservati ta' l-inqas fi speċi ta' annimali waħda jew fi studju, inkludew effetti fuq il-korneja (atrofija, ulċerazzjoni), ġilda (deġenerazzjoni follikulari u infjammazzjoni, hmura u twaqqiġ tax-xahar), ovarji (atrofija), fwied (nekrozi tal-fwied), kliewi (nekrozi papillari tal-kliewi u dilatazzjoni tat-tubi), u fil-passaġġ gastro-intestinali (l-istonku jdum aktar biex jitbattal u dijarea). Parametri taċ-ċelloli ħomor tad-demmm naqsu u ċ-ċelloli bojod tad-demmm, primarjament in-newtrofili, żdiedu. Kien hemm żdiediet f'ALT, AST u bilirubina relatati mal-kura. Dawn is-sejbiet għew osservati f'espożizzjonijiet hafna anqas minn espożizzjonijiet klinikament rilevanti.

Ibbażat fuq il-mod ta' azzjoni, erlotinib, għandu l-potenzjal li jkun teratoġeniku. Tagħrif minn testijiet dwar it-tossiċità riproduttiva fil-firien u fniek b'doži li jqarrbu d-doża massima tollerata u/jew doži li huma tossiċi għall-omm, wrew tossiċità riproduttiva (tossiċità fl-embriju tal-firien, l-embriju jiġi assorbit lura u tossiċità fil-fetu fil-fniek) u tossiċità fl-iżvilupp (tnaqqis fit-tkabbir tal-ferħ u sopravivenza fil-firien), iżda ma kienx teratoġeniku u ma tellifx il-fertilità. Dawn is-sejbiet għew osservati f'espożizzjonijiet klinikament rilevanti.

Erlotinib ta' rizultat negattiv fi studji konvenzjonali ta' ġenotossicità. Studji ta' karcinogenicità ma sarux.

Reazzjoni fototossika ħafifa tal-ġilda giet osservata fil-firien wara rradjazzjoni bil-UV.

6. TAGHRIF FARMAĊEWTIKU

6.1 Lista ta' sustanzi mhux attivi

Qalba tal-pillola:

Lactose monohydrate

Cellulose, microcrystalline (E460)

Sodium starch glycolate Type A

Sodium laurilsulfate

Magnesium stearate (E470 b)

Rita tal-pillola:

Hydroxypropyl cellulose (E463)

Titanium dioxide (E171)

Macrogol

Hypromellose (E464)

Linka griża għall-istampar:

Shellac (E904)

Iron oxide isfar (E172)

Iron oxide iswed (E172)

Titanium dioxide (E171)

6.2 Inkompatibilitajiet

Ma jgħoddx f' dan il-każ.

6.3 Żmien kemm idum tajjeb il-prodott mediċinali

3 snin.

6.4 Prekawzjonijiet speċjali għall-ħażna

Dan il-prodott mediċinali ma jehtieg l-ebda prekawzjonijiet speċjali għall-ħażna.

6.5 In-natura tal-kontenitur u ta' dak li hemm ġo fih

Strixxi tal-PVC issigillati b'folja ta' l-aluminju li fihom 30 pillola.

6.6 Prekawzjonijiet speċjali li għandhom jittieħdu meta jintrema

L-ebda htigijiet speċjali.

7. ID-DETENTUR TA' L-AWTORIZZAZZJONI GHAT-TQEGHID FIS-SUQ

Roche Registration Limited
6 Falcon Way
Shire Park
Welwyn Garden City
AL7 1TW
Ir-Renju Unit

8. NUMRU(I) TA' L-AWTORIZZAZZJONI GHAT-TQEGHID FIS-SUQ

EU/1/05/311/002

9. DATA TA' L-EWWEL AWTORIZZAZZJONI/TIĠDID TA' L-AWTORIZZAZZJONI

19 ta' Settembru 2005

10. DATA TA' META ĠIET RIVEDUTA L-KITBA

1. ISEM TAL-PRODOTT MEDIĊINALI

Tarceva 150 mg pilloli miksija b'rita.

2. GHAMLA KWALITATTIVA U KWANTITATTIVA

Tarceva 150 mg

Pillola miksija b'rita li fiha 150 mg erlotinib (bhala erlotinib hydrochloride)

Għal-lista kompleta ta' sustanzi mhux attivi, ara sezzjoni 6.1.

3. GHAMLA FARMAĊEWTIKA

Pillola miksija b'rita

Pilloli bojod għal safranin, tondi, ibbuzzati fuq iż-żewġ naħat, b' 'Tarceva 150' u logo stampati bil-kannella fuq naħa waħda.

4. TAGHRIF KLINIKU

4.1 Indikazzjonijiet terapewtiċi

Kanċer tal-pulmun mhux taċ-ċellula zġhira (NSCLC):

Tarceva huwa indikat bhala monoterapija għall-kura ta' manteniment f' pazjenti b'kanċer tal-pulmun mhux taċ-ċellula zġhira avanzat lokalment jew metastatiku b' marda stabbli wara 4 ċikli ta' kimoterapija preferita standard ibbazata fuq platinum.

Tarceva huwa indikat ukoll għall-kura ta' pazjenti b'kanċer tal-pulmun mhux taċ-ċellula zġhira avanzat lokalment jew metastatiku, wara li falla imqar kors wiehed minn qabel ta' kimoterapija.

Meta jiġi preskritt Tarceva, wiehed irid jikkonsidra l-fatturi assoċjati ma' sopravivenza itwal. F'pazjenti b'tumur negattivi għal EGFR ma ntwerewx benefiċċju ta' sopravivenza jew effetti ohra tal-kura ta' rilevanza klinika (ara sezzjoni 5.1).

Kanċer tal-frixa:

Tarceva flimkien ma' gemcitabine huwa indikat għall-kura ta' pazjenti b'kanċer metastatiku tal-frixa.

Meta jiġi preskritt Tarceva, fatturi assoċjati ma' sopravivenza itwal għandhom jiġu kkunsidrati (ara sessjoni 4.2 u 5.1).

Ma ntwera l-ebda vantaġġ ta' sopravivenza għall-pazjenti b' marda avanzzata lokalment.

4.2 Pożoloġija u metodu ta' kif għandu jingħata

Kura b'Tarceva għandha tiġi sorveljata minn tabib b'esperjenza fl-użu ta' terapiji kontra l-kanċer.

Kanċer tal-pulmun mhux taċ-ċellula zġhira:

Id-doża rrakkomandata ta' Tarceva hija ta' 150 mg mogħtija ta' l-inqas siegħa qabel jew sagħtejn wara l-ikel.

Kanċer tal-frixa:

Id-doża rrakkomandata ta' Tarceva hija ta' 100 mg mogħtija ta' l-inqas siegħa qabel jew sagħtejn wara l-ikel, flimkien ma' gemcitabine (ara s-sommarju tal-karatteristiċi tal-prodott ta' gemcitabine għall-indikazzjoni tal-kanċer tal-frixa).

F'pazjenti li ma jżvilluppawx raxx fl-ewwel 4 – 8 gimghat ta' kura, aktar kura b'Tarceva għandha tiġi assessjata mill-ġdid (ara sezzjoni 5.1).

Meta jkun hemm bżonn aġġustament tad-doża, naqqas bi kwantità ta' 50 mg kull darba (ara sezzjoni 4.4.).

Tarceva huwa disponibbli bħala pilloli b'qawwiet ta' 25 mg, 100 mg u 150 mg.

L-użu flimkien ma' substrati u modulatori ta' CYP3A4 jista' jinhtieg aġġustament fid-doża (ara sezzjoni 4.5).

Indeboliment tal-fwied: Erlotinib jiġi eliminat permezz ta' metabolizmu fil-fwied u eskrezzjoni biljari. Għalkemm esponiment għal erlotinib kien simili f'pazjenti b'indeboliment moderat tal-funzjoni tal-fwied (punteġġ Child-Pugh 7-9) meta mqabbel ma' pazjenti b'funzjoni adegwata tal-fwied, għandha tintuża attenzjoni meta Tarceva jingħata lill-pazjenti b'indeboliment tal-fwied. Tnaqqis jew twaqqif tad-doża ta' Tarceva għandha tiġi kkunsidrata jekk isehħu reazzjonijiet avversi severi. Is-sigurtà u l-effikaċja ta' erlotinib ma kienux studjati f'pazjenti b'disfunzjoni severa tal-fwied (AST/SGOT u ALT/SGPT > 5 x ULN). L-użu ta' Tarceva f'pazjenti b'disfunzjoni severa tal-fwied mhux irrakkomandat (ara sezzjoni 5.2).

Indeboliment renali: Is-sigurtà u l-effikaċja ta' erlotinib ma kienux studjati f'pazjenti bi problemi tal-kliewi (koncentrazzjoni tal-kreatinina fis-serum >1.5 drabi l-għola livell normali). Skond data farmakokinetika, ma jidher li hemm bżonn ta' aġġustament fid-doża f'pazjenti b'indeboliment hafif għal moderati renali (ara sezzjoni 5.2). L-użu ta' Tarceva f'pazjenti b'indeboliment sever renali mhux irrakkomandat.

Użu fit-tfal: Is-sigurtà u l-effikaċja ta' erlotinib ma kienux studjati f'pazjenti taht l-età ta' 18-il sena. L-użu ta' Tarceva f'pazjenti tfal mhux irrakkomandat.

Dawk li jpejpu: It-tipjip ta' sigaretti ntweraw li jnaqqas l-espożizzjoni għal erlotinib b'50-60%. Id-doża massima ttollerata ta' Tarceva f'pazjenti b'NSCLC li jpejpu s-sigaretti kienet 300 mg. L-effikaċja u s-sigurtà fit-tul ta' doża oghla mid-doži rrakkomandati tal-bidu ma kienux stabbiliti f'pazjenti li jkomplu jpejpu s-sigaretti (ara sezzjonijiet 4.5 u 5.2). Għalhekk dawk li bħalissa qed ipejpu għandhom jiġu rrakkomandati biex jieqfu mit-tipjip, peress li l-koncentrazzjonijiet ta' erlotinib fil-plażma f'dawk li jpejpu huma mnaqqsa meta mqabbla ma' dawk li ma jpejpu.

4.3 Kontra-indikazzjonijiet

Sensittività eċċessiva qawwija għal erlotinib jew għal xi sustanzi mhux attivi

4.4 Twissijiet speċjali u prekawzjonijiet għall-użu

Indutturi qawwija ta' CYP3A4 jistgħu jnaqqsu l-effikaċja ta' erlotinib filwaqt li inibituri qawwija ta' CYP3A4 jistgħu jwasslu għal tossiċità miżjuda. Kura flimkien ma' dawn it-tipi ta' aġenti trid tiġi evitata (ara sezzjoni 4.5).

Pazjenti li bħalissa jpejpu għandhom jiġu avżati sabiex jiefqu jpejpu, minhabba li l-konċetrazzjonijiet fil-plażma ta' erlotinib f'pazjenti li jpejpu huma mnaqqsa meta mqabbla ma' dawk li ma jpejpu. L-ammont ta' tnaqqis huwa probabbli li jkun klinikament sinnifikanti (ara sezzjoni 4.5).

Kazijiet ta' episodji li jixbħu lill-marda interstizjali tal-pulmun (ILD), inkluż imwiet, ġew irrapurtati b'mod mhux komuni f'pazjenti li qed jingħataw Tarceva għall-kura ta' kanċer tal-pulmun mhux taċċellula żgħira (NSCLC), kanċer tal-frixa jew tumuri solidi avvanzati oħra. Fl-istudju kruċjali BR.21 f'NSCLC, l-inċidenza ta' ILD (0.8%) kien l-istess kemm fil-grupp plaċebo kif ukoll dak ta' Tarceva. Fl-istudju tal-kanċer tal-frixa flimkien ma' gemcitabine, l-inċidenza ta' episodji jixbħu lil ILD kienet ta' 2.5 % fil-grupp Tarceva flimkien ma' gemcitabine meta mqabbla ma' 0.4 % fil-grupp ikkurat bil-plaċebo flimkien ma' gemcitabine. L-inċidenza totali f'pazjenti kkurati b'Tarceva mill-istudji kollha (inkluż studji mhux kontrollati u studji b'kimoterapija fl-istess hin) hija ta' madwar 0.6 % meta mqabbel ma' 0.2 % f'pazjenti fuq il-plaċebo. Dijanjosi rrapurtati f'pazjenti ssuspettati li għandhom episodji jixbħu lil ILD jinkudu pulmonite, pulmonite tar-radjazzjoni, pulmonite ta' l-ipersensittività,

pulmonite ta' l-interstizju, mard tal-interstizju tal-pulmun, bronkolite oblitterativa, fibrosi pulmonari, Sindromu ta' Diffikultà Respiratorja Akuta (ARDS), alveolite u nfiltrazzjoni fil-pulmun. Is-sintomi bdew minn ftit granet sa diversi xhur wara li nbdiet il-kura b'Tarceva. Fatturi li jikkonfondu jew jikkontribixxu bhal kimoterapija fl-istess hin jew minn qabel, radjuterapija minn qabel, mard tal-parenkima tal-pulmun għa ezistenti, mard metastatiku tal-pulmun, jew infezzjonijiet tal-pulmon, kienu frekwenti.

F'pazjenti li żviluppaw bidu akut ta' sintomi pulmonari bla spjegazzjoni godda u/jew progressivi, bhal qtugħ ta' nifs, sogħla u deni, il-kura b'Tarceva għandha titwaqqaf sakemm issir evalwazzjoni dijanjostika. Pazjenti kkurati fl-istess waqt b'erlotinib u gemcitabine għandhom jiġu sorveljati b'attenzjoni għall-possibilità li jiżviluppaw tossiċità tixbaħ lil ILD. Jekk ILD hija ddiagnjostikata, Tarceva għandu jitwaqqaf u kura xierqa tinbeda skond il-bżonn (ara sezzjoni 4.8).

Dijarea sehhet f'madwar 50 % tal-pazjenti fuq Tarceva u dijarea moderata jew qawwija għandha tiġi kkurata b' e.ż. loperamide. F'ċertu każijiet jista' jkun neċessarju li d-doża titnaqqas. Fi studji kliniċi id-doża kienet imnaqqsa bi kwantitajiet ta' 50 mg. Tnaqqis tad-doża bi kwantitajiet ta' 25 mg ma għewx investigati. F'każ ta' dijarea qawwija jew persistenti, dardir, anoressija, jew remettar assoċjat ma' deidrazzjoni, kura b'Tarceva trid titwaqqaf u miżuri xierqa jittiehdu għall-kura tad- deidrazzjoni (ara sezzjoni 4.8). Kien hemm rapporti rari ta' ipokalemja u insuffiċjenza renali (inkluż mwiet). Uħud mill-każijiet kienu sekondarji għall-deidrazzjoni qawwija minhabba dijarea, rimettar u/jew anoressija, filwaqt li oħrajn irriżultaw wkoll minhabba l-użu fl-istess hin ta' kimoterapija. F'każijiet ta' dijarea aktar serja jew persistenti, jew każijiet li jwasslu għall- deidrazzjoni, speċjalment fi gruppi ta' pazjenti li għandhom fatturi ta' riskju li jaggravaw (medicini li jittiehdu fl-istess waqt, sintomi jew mard jew kondizzjonijiet oħra li jippredisponu inkluż età avvanzata), kura b'Tarceva trid titwaqqaf u miżuri xierqa għandhom jittiehdu sabiex il-pazjenti jiġu reidrati intensivament minn ġol-vini. Barra minn hekk, f'pazjenti b'riskju ta' deidrazzjoni, il-funzjoni renali u l-elettroliti fis-serum, inkluż il-potassju għandhom jiġu osservati wkoll.

Każijiet rari ta' insuffiċjenza tal-fwied (inkluż imwiet) kienu rrapportati waqt l-użu ta' Tarceva. Fatturi li jaggravaw inkludew mard tal-fwied ezistenti minn qabel jew l-użu fl-istess waqt ta' medikazzjonijiet epatotossiċi. Għalhekk, f'dawn il-pazjenti, għandu jiġi kkunsidrat ittestjar perjodiku tal-funzjoni tal-fwied. L-iddożar ta' Tarceva għandu jitwaqqaf jekk il-bidliet fil-funzjoni tal-fwied huma severi (ara sezzjoni 4.8). Tarceva mhux irrakkomandat għall-użu f'pazjenti b'disfunzjoni severa tal-fwied.

Pazjenti li qed jirċievu Tarceva huma f'riskju akbar li jiżviluppaw perforazzjoni gastro-intestinali, li kienet osservata b'mod mhux komuni. Pazjenti li qed jirċievu fl-istess waqt sustanzi anti-angjoġeniċi, kortikosteroidi, NSAIDs, u/jew kimoterapija bbażata fuq taxane, jew li għandhom passat ta' ulċerazzjoni peptika jew marda divertikulari huma f'riskju ikbar. Tarceva għandha jitwaqqaf b'mod permanenti f'pazjenti li jiżviluppaw perforazzjoni gastro-intestinali (ara sezzjoni 4.8).

Kienu rrapportati kundizzjonijiet bullużi, bl-inafet jew bil-qxur, inkluż każijiet rari hafna li jissuġġerixxu s-sindrome Stevens-Johnson/Nekroliżi epidermali tossika, li f'xi każijiet kienu fatali (ara sezzjoni 4.8). Kura b'Tarceva għandha tiġi interrotta jew imwaqqfa jekk il-pazjent jiżviluppa kundizzjonijiet bullużi, bl-inafet jew bil-qxur.

Waqt l-użu ta' Tarceva kienu rrapportati każijiet rari hafna ta' perforazzjoni jew ulċerazzjoni tal-korneja. Disturbi tal-għajnejn oħra inkluż tkabbir mhux normali tax-xagħar ta' l-għajnejn, keratokonguntivite sikka jew keratite kienu osservati waqt kura b'Tarceva u dawn jistgħu jkunu fatturi potenzjali ta' riskju għal perforazzjoni/ulċerazzjoni tal-korneja. Terapija b'Tarceva għandha tiġi interrotta jew imwaqqfa jekk il-pazjenti jkollhom disturbi akuti/li rkadaw fl-għajnejn bhal uġiġh fl-għajn (ara sezzjoni 4.8).

Il-pilloli fihom lattosju u għalhekk m'għandhomx jinghataw lill-pazjenti bi problemi ereditarji rari ta' intolleranza għall-galattosju, nuqqas ta' Lapp lactase jew tnaqqis ta' l-assorbiment ta' glukosju-galattosju.

Erlotinib huwa kkaratterizzat b' nuqqas fis-solubilità f' pH aktar minn 5. Mediċini li jbiddu l-pH tal-parti ta' fuq ta' l-apparat GI bhal inibituri tal-pompi tal-protoni, antagonisti ta' H² u antaċidi, jistgħu jbiddu s-solubilità ta' erlotinib u għalhekk il-biodisponibilità tiegħu. Żieda fid-doża ta' Tarceva meta mogħtija flimkien ma' dawn is-sustanzi x'aktarx li ma tikkumpensax għan-nuqqas ta' espożizzjoni. Tahlita ta' erlotinib ma' inibituri tal-pompi tal-protoni għandha tiġi evitata. L-effetti ta' l-ghotja ta' erlotinib flimkien ma' antagonisti ta' H² u antaċidi mhumiex magħrufa; iżda, biodisponibilità mnaqqsa hija probabbli. Għalhekk l-ghotja flimkien ta' dawn it-tahlitiet għandha tiġi evitata (ara sezzjoni 4.5). Waqt kura b' Tarceva, jekk l-użu ta' antaċidi huwa kkunsidrat bħala neċessarju, għandhom jittiehdu mill-anqas 4 sigħat qabel jew sagħtejn wara d-doża ta' kuljum ta' Tarceva.

4.5 Prodotti mediċinali oħra li ma jaqblux ma' dan il-prodott u affarijiet oħra li jistgħu jibdlu l-effett farmaċewtiku tal-prodott

Studji dwar l-effett ta' mediċini jew ta' affarijiet oħra fuq l-effett farmaċewtiku tal-prodott saru biss fl-adulti.

Erlotinib huwa inibitur qawwi ta' CYP1A1, u inibitur moderat ta' CYP3A4 u CYP2C8, kif wkoll huwa inibitur b'saħħtu ta' glukuronidazzjoni minn UGT1A1 *in vitro*.

Ir-rilevanza fiżjoloġika ta' l-inibizzjoni b'saħħita ta' CYP1A1 mhix magħrufa minhabba d-dehra limitata hafna ta' CYP1A1 fit-tessut uman.

Meta erlotinib inġhata flimkien ma' ciprofloxacina, inibitur moderat ta' CYP1A2, l-espożizzjoni għal erlotinib [AUC] żdiedet b' mod sinifikattiv b' 39 %, waqt li ma nstabet l-ebda bidla ta' sinifikanza statistika f' C_{max}. Bl-istess mod, l-espożizzjoni għall-metabolit attiv żdiedet b' madwar 60% u 48% għall-AUC u C_{max}, rispettivament. Ir-relevanza klinika ta' din iż-żieda ma gietx stabbilita. Għandu jkun hemm kawtela meta ciprofloxacina jew inibituri qawwija ta' CYP1A2 (e.ż. fluvoxamina) jithaltu flimkien ma' erlotinib. Jekk ikunu osservati avvenimenti avversi relatati ma' erlotinib, id-doża ta' erlotinib tista' titnaqqas.

Kura minn qabel jew għotja fl-istess hin ta' tarceva ma bidlux it-tnehhija tas-substrati prototipici ta' CYP3A4, midazolam u erythromycin, iżda deheru li jnaqqsu il-biodisponibilità orali ta' midazolam b' sa 24%. Fi studju kliniku ieħor, erlotinib intwera li ma affettwax il-farmakokinetika ta' paclitaxel, substrat ta' CYP3A4/2C8, mogħti fl-istess hin. Għalhekk, interazzjonijiet sinifikanti mat-tnehhija ta' substrati oħra ta' CYP3A4 huma improbabli.

L-inibizzjoni ta' glukuronidazzjoni tista' tikkawża interazzjonijiet ma' prodotti mediċinali oħra li huma substrati ta' UGT1A1 u jitnehhew eskusivament permezz ta' dan il-passaġġ. Pazjenti b' ammont żgħir ta' UGT1A1 jew mard ġenetiku ta' glukuronidazzjoni (e.ż. il-marda ta' Gilbert) jistgħu juru żieda tal-konċentrazzjoni fis-serum ta' bilirubina u jridu jiġu kkurati b' attenzjoni.

Erlotinib huwa metabolizzat mill-fwied permezz ta' ċitokromi tal-fwied fil-bniedem, prinċipalment minn CYP3A4 u ftit inqas minn CYP1A2. Metabolizmu mhux fil-fwied, minn CYP3A4 ġol-musrana, CYP1A1 fil-pulmun, u CYP1B1 fit-tessut tat-tumur ukoll jikkontribwixxu potenzjalment għat-tnehhija metabolika ta' erlotinib. Interazzjonijiet potenzjali jistgħu jseħhu ma' sustanzi attivi li jiġu metabolizzati minn, jew huma inibituri jew indutturi ta' dawn l-enzimi.

Inibituri qawwija ta' l-attività ta' CYP3A4 inaqqsu l-metabolizmu ta' erlotinib u jżidu l-konċentrazzjoni ta' erlotinib fil-plażma. Fi studju kliniku, l-użu ta' erlotinib flimkien ma' ketoconazole (200 mg mill-halq darbtejn kuljum għal hamest ijiem), inibitur qawwi ta' CYP3A4, wassal għal żieda fl-espożizzjoni ta' erlotinib (86 % ta' AUC u 69 % ta' C_{max}). Għalhekk, l-użu ta' erlotinib flimkien ma' inibitur qawwi ta' CYP3A4 e.ż. azole antifungals (ketoconazole, itraconazole, voriconazole), inibituri tal-protease, erythromycin jew clarithromycin, trid issir b' attenzjoni. Jekk hemm bżonn id-doża ta' erlotinib trid titnaqqas, speċjalment jekk tiġi osservata tossiċità.

Indutturi potenti ta' l-attività ta' CYP3A4 iżidu l-metabolizmu ta' erlotinib u sinnifikament inaqqsu l-konċentrazzjoni ta' erlotinib fil-plażma. Fi studju kliniku, l-użu ta' erlotinib flimkien ma' rifampicin (600 mg mill-halq darba kuljum għal sebat ijiem), induttur qawwi ta' CYP3A4, wassal għal tnaqqis ta'

69 % fl-AUC medjan ta' erlotinib. L-ghotja flimkien ta' rifampicin ma' doża wahda ta' 450 mg ta' Tarceva wassal għal espożizzjoni medja għal erlotinib (AUC) ta' 57.5% ta' dik wara doża wahda ta' 150 mg ta' Tarceva fin-nuqqas ta' kura b'rifampicin. Għalhekk, l-ghotja ta' Tarceva flimkien ma' indutturi ta' CYP3A4 għandha tiġi evitata. Għall-pazjenti li jinħtieġu kura b'Tarceva flimkien ma' induttur qawwi ta' CYP3A4 bħal rifampicin, għandha tiġi kkunsidrata zieda fid-doża għal 300 mg filwaqt li s-sigurtà tagħhom (inkluz il-funzjonijiet renali u tal-fwied u l-elektroliti fis-serum) tiġi sorveljata mill-viċin, u jekk ittollerat tajjeb għal aktar minn ġimagħtejn, aktar zieda sa 450 mg tista' tkun ikkunsidrata b'sorveljanza tas-sigurtà mil-viċin. Espożizzjoni mnaqqsa tista' tiġri wkoll b'indutturi oħra e.ż. phenytoin, carbamazepine, barbiturates jew St. Johns Wort (*hypericum perforatum*). L-użu ta' dawn is-sustanzi attivi ma' erlotinib trid issir b'attenzjoni. Kura alternattiva, mingħajr attività qawwiya li tinduċi CYP3A4, trid tiġi kkunsidrata meta possibli.

Zieda fl-International Normalized Ratio (INR), u episodji ta' fsada inkluz fsada gastro-intestinali ġew irrappurtati fi studji kliniċi, whud assoċjati ma' l-ghotja flimkien ta' warfarin (ara sezzjoni 4.8) u whud ma' l-ghotja flimkien ta' NSAID. Pazjenti li qed jieħdu warfarin jew anitkowagulaturi oħra ġejjin minn coumarin għandhom jiġu sorveljati regolarmet għal tibdil fil-hin prothrombin jew INR.

Ir-riżultati ta' studju ta' interazzjoni farmakokinetika indikaw tnaqqis sinifikanti ta' 2.8-, 1.5-, u 9-drabi AUC_{inf} , C_{max} u konċentrazzjoni tal-plażma f'24 siegħa, rispettivament, wara l-ghotja ta' Tarceva f'pazjenti li jpejpu meta mqabbla ma' dawk li ma jpejpu (ara sezzjoni 5.2). Għalhekk, pazjenti li għandhom ipejpu għandhom jiġu mhegġa biex jieqfu jpejpu malajr kemm jista' jkun qabel ma jibdeu kura b'Tarceva, minhabba li l-konċentrazzjoni fil-plażma ta' erlotinib jonqsu jekk ma jifqux. L-effett kliniku ta' tnaqqis fl-espożizzjoni għadu ma ġiex assessjat formalment iżda huwa probabbli li huwa klinikament sinifikanti.

Erlotinib huwa substrat tat-trasportatur tas-sustanza attiva ta' P-glycoprotein. L-ghotja flimkien ta' inibituri ta' Pgp, e.ż. cyclosporine u verapamil, tista' twassal għal tibdil fid-distribuzzjoni u/jew tibdil fl-eliminazzjoni ta' erlotinib. Il-konsegwenza ta' din l-interazzjoni e.ż. tossiċità tas-CNS, għadha ma ġietx stabbilita. F'dawn iċ-ċirkostanzi jrid ikun hemm kawtela.

Erlotinib huwa kkaratterizzat minn tnaqqis fis-solubilità f'pH ta' aktar minn 5. Mediċini li jbiddu l-pH tal-parti ta' fuq tas-sistema gastro-intestinali jistgħu jbiddu s-solubilità ta' erlotinib u b'hekk il-bijodisponibilità tiegħu. L-ghotja flimkien ta' erlotinib ma' omeprazole, inibitur tal-pompi tal-protoni (PPI), naqqsu l-espożizzjoni għal erlotinib [AUC] u l-konċentrazzjoni massima [C_{max}] b' 46 % u 61 %, rispettivament. Ma kien hemm l-ebda tibdil f' T_{max} jew fil-*half-life*. L-ghoti ta' Tarceva flimkien ma' 300 mg ranitidine, antagonist tar-riċettur H2, jnaqqas l-espożizzjoni għal erlotinib [AUC] u l-konċentrazzjonijiet massimi [C_{max}] bi 33% u 54%, rispettivament. Żjieda fid-doża ta' Tarceva meta mogħti flimkien ma' sustanzi bħal dawn x'aktarx li ma tikkompensax għal dan it-telf fl-espożizzjoni. Madankollu, meta Tarceva kien iddożat wahdu, sagħtejn qabel jew 10 sigħat wara ranitidine 150 mg b.i.d., l-espożizzjoni għal erlotinib [AUC] u l-konċentrazzjonijiet massimi [C_{max}] naqsu biss bi 15% u 17%, rispettivament. L-effett ta' antaċidi fuq l-assorbiment ta' erlotinib ma ġewx investigati iżda l-assorbiment jista' jiġi mnaqqas, u b'hekk iwassal għall-livelli aktar baxxi fil-plażma. Bħala sommarju, it-tahlita ta' erlotinib ma' inbituri tal-pompi tal-protoni għandha tiġi evitata. Waqt kura b'Tarceva, jekk l-użu ta' antaċidi huwa kkunsidrat bħala neċessarju, għandhom jittieħdu mill-anqas 4 sigħat qabel jew sagħtejn wara d-doża ta' kuljum ta' Tarceva. Jekk jiġi kkunsidrat l-użu ta' ranitidine, dan għandu jintuża wahdu; i.e. Tarceva għandu jittieħed ta' l-inqas sagħtejn qabel jew 10 sigħat wara d-dożagġ ta' ranitidine.

Fi studju ta' fazi Ib, la kien hemm effetti sinifikanti ta' gemcitabine fuq il-farmakokinetika ta' erlotinib, u lanqas effetti sinifikanti ta' erlotinib fuq il-farmakokinetika ta' gemcitabine.

Erlotinib iżid il-konċentrazzjonijiet ta' platinum. Fi studju kliniku, l-użu ta' erlotinib flimkien ma' carboplatin u paclitaxel wassal għal zieda ta' 10.6% fl- AUC_{0-48} totali ta' platinum. Għalkemm statistikament sinifikanti, il-kobor ta' din id-differenza mhux ikkunsidrat li huwa klinikament rilevanti. Fil-prattika klinika, jista' jkun hemm ukoll fatturi oħra li jwasslu għal zieda fl-espożizzjoni għal carboplatin, bħal indeboliment renali. Ma kien hemm l-ebda effetti sinifikanti ta' carboplatin jew paclitaxel fuq il-farmakokinetika ta' erlotinib.

Capecitabine jista' jzid il-koncentrazzjonijiet ta' erlotinib. Meta erlotinib inghata flimkien ma' capecitabine, kien hemm zieda statistikament sinifikanti fl-AUC ta' erlotinib u zieda zghira f' C_{max} meta mqabbel mal-valuri osservati fi studju iehor fejn erlotinib inghata bhala aġent wahdu. Ma kien hemm l-ebda effetti sinifikanti ta' erlotinib fuq il-farmakokinetika ta' capecitabine.

4.6 Tqala u treddigh

Ma sarux studji b'erlotinib f'nisa tqal. Studji fuq l-animali urew xi tossicitá fuq is-sistema riproduttiva (ara sezzjoni 5.3). Ir-riskju li jista' jkun hemm fuq in-nies mhux maghruf. Nisa li jistgħu johorġu tqal għandhom jiġu avzati sabiex jevitaw tqala waqt kura b'Tarceva. Għandhom jintużaw mezzji ta' kontraċezzjoni effettivi waqt il-kura, u għal ta' l-inqas ġimagħtejn wara li tintemm il-kura. Il-kura f'nisa tqal għandha titkompla biss jekk il-benefiċċju potenzjali għall-omm huwa akbar mir-riskji għall-fetu.

Mhux maghruf jekk erlotinib jintremiex fil-halib uman. Minhabba il-ħsara potenzjali lit-tarbija, l-ommijiet għandhom jiġu avzati biex ma jreddghux waqt li qed jieħdu Tarceva.

4.7 Effetti fuq il-hila biex issuq u thaddem magni

Ma sarux studji dwar l-effetti fuq il-hila biex issuq jew thaddem magni; iżda erlotinib mhux assoċjat ma' tnaqqis fl-abilitá mentali.

4.8 Effetti mhux mixtieqa

Kanċer tal-pulmun mhux taċ-ċellula zghira (Tarceva mgħoti bhala monoterapija):

Fi studju randomized u double-blind (BR.21; Tarceva mogħti bhala terapija tat-tieni preferenza), raxx (75 %) u dijarea (54 %) kienu l-aktar reazzjonijiet avversi tal-medicina (ADRs) komuni li ġew irrapportati. Hafna kienu Grad 1/2 fis-severità u kienu kkontrollati mingħajr l-ebda intervent. Raxx u dijarea ta' Grad 3/4 seħew f'9 % u 6 % rispettivament tal-pazjenti kkurati b'Tarceva u f'kull każ kien hemm 1 % tal-pazjenti li waqqfu l-istudju minhabba f'dan. Tnaqqis fid-doża minhabba raxx u dijarea kienet meħtieġa għal 6 % u 1 % tal-pazjenti, rispettivament. Fi studju BR.21, il-hin medjan sakemm deher ir-raxx kien ta' tmint ijiem, u il-hin medjan sakemm deheret id-dijarea kien ta' 12-il ġurnata.

Ġeneralment, ir-raxx jidher bhala raxx hafif jew moderat b'eritema u b'infafet u ponot, li jista' jseħħ jew jirkada f'postijiet esposti għax-xemx. Għall-pazjenti li huma esposti għax-xemx, jista' jkun irrakkomandat ilbies ta' protezzjoni, u/jew użu ta' krema ta' protezzjoni mix-xemx (eż. li fiha minerali).

Effetti avversi li seħew aktar ta' spiss (≥ 3 %) f'pazjenti kkurati b'Tarceva milli dawk fil-grupp placebo fl-istudju pivotal BR.21, u f'minn ta' l-inqas 10 % tal-pazjenti fil-grupp b'Tarceva, huma miġbura skond il-Grad National Cancer Institute-Common Toxicity Criteria (NCI-CTC) f' Tabella 1.

Tabella 1: ADRs komuni hafna fl-istudju BR.21

Grad NCI-CTC	Erlotinib N = 485			Placebo N = 242		
	Kull Grad	3	4	Kull Grad	3	4
Terminu Ippreferut MedDRA	%	%	%	%	%	%
Total ta' pazjenti b'kull AE	99	40	22	96	36	22
Infezzjonijiet u infestazzjonijiet Infezzjoni*	24	4	0	15	2	0

Grad NCI-CTC	Erlotinib N = 485			Plaċebo N = 242		
	Kull Grad	3	4	Kull Grad	3	4
Terminu Ippreferut MedDRA	%	%	%	%	%	%
<i>Disturbi fil-metaboliżmu u n-nutrizzjoni</i>						
Anoreksja	52	8	1	38	5	<1
<i>Disturbi fl-ġhajnejn</i>						
Konguntivite	12	<1	0	2	<1	0
Keratokonguntivite sikka	12	0	0	3	0	0
<i>Disturbi respiratorji, toraċiċi u medjastinali</i>						
Qtuġh ta' nifs	41	17	11	35	15	11
Sogħla	33	4	0	29	2	0
<i>Disturbi Gastro-intestinali</i>						
Dijarea**	54	6	<1	18	<1	0
Nawsja	33	3	0	24	2	0
Rimettar	23	2	<1	19	2	0
Stomatite	17	<1	0	3	0	0
Uġiġh addominali	11	2	<1	7	1	<1
<i>Disturbi fil-ġilda u fit-tessut ta' taħt il-ġilda</i>						
Raxx***	75	8	<1	17	0	0
Ħakk	13	<1	0	5	0	0
Ġilda xotta	12	0	0	4	0	0
<i>Disturbi ġenerali u kondizzjonijiet ta' mnejn jingħata</i>						
Għeja	52	14	4	45	16	4

* Infezzjonijiet severi, bi jew bla newtropenja, inkludew pnemonja, sepsi u ċellulite.

** Tista' twassal għal deidrazzjoni, ipokalmija u insuffiċjenza renali.

*** Raxx inkluda dermatite acneiform.

Fi studju ieħor double-blind, randomized u kkontrollat bil-plaċebo ta' Fazi III, BO18192 (SATURN); Tarceva ingħata bhala manteniment wara kimoterapija preferita. SATURN twettaq fuq 889 pazjent b'NSCLC avanzat, rikorrenti jew metastatiku wara kimoterapija preferita standard ibbazata fuq platinum, ma kienux identifikati sinjali ta' sigurtà godda.

L-aktar ADRs frekwenti osservati f'pazjenti kkurati b'Tarceva fi studju BO18192 kienu raxx u dijarea (kull Grad 49% u 20%, rispettivament), li fil-biċċa l-kbira kienu ta' Grad 1/2 fis-severità tagħhom u maniġġabbli mingħajr l-ebda intervent. Raxx u dijarea ta' Grad 3 sehhew f'6% u fi 2% tal-pazjenti rispettivament. Ma kienux osservati raxx u dijarea ta' Grad 4. Raxx u dijarea wasslu għal waqfien ta' Tarceva f'1% u <1% tal-pazjenti, rispettivament. Kienet meħtieġa modifikazzjoni fid-doza (waqfien jew tnaqqis) minħabba raxx u dijarea fi 8.3% u fi 3% tal-pazjenti, rispettivament.

Kanċer tal-frixa (Tarceva mġhoti flimkien ma' gemcitabine):

Fl-istudju piviali PA.3, f'pazjenti b'kanċer tal-frixa li kienu qed jirċievu Tarceva 100 mg flimkien ma' gemcitabine, l-aktar reazzjonijiet avversi komuni kienu għeja, raxx u dijarea. Fil-grupp ta' Tarceva flimkien ma' gemcitabine, raxx ta' Grad 3/4, u dijarea, kienu rrapportati f'5 % tal-pazjenti. Il-hin medjan sakemm deheru raxx u dijarrea kien ta' għaxart ijiem u hmistax-il ġurnata rispettivament.

Fi 2 % tal-pazjenti, raxx u dijarrea t-tnejn irriżultaw fi tnaqqis fid-doża, u irriżultaw f' waqfien ta' l-istudju f' 1 % tal-pazjenti li kienu qed jirċievu Tarceva flimkien ma' gemcitabine.

Fl-istudju piviali PA.3, effetti avversi li sehhew aktar ta' spiss (≥ 3 %) f' pazjenti kkurati b' Tarceva 100 mg flimkien ma' gemcitabine milli fil-grupp ikkurati bi placebo flimkien ma' gemcitabine, u li sehhew f' minn ta' l-anqas 10 % tal-pazjenti fil-grupp b' Tarceva 100 mg flimkien ma' gemcitabine, huma migbura skond il-Grad National Cancer Institute-Common Toxicity Criteria (NCI-CTC) f' Tabella 2.

Tabella 2: ADRs komuni hafna fl-istudju PA.3 (100 mg ko-orti)

Grad NCI-CTC	Erlotinib N = 259			Placebo N = 256		
	Kull Grad	3	4	Kull Grad	3	4
Terminu ppreferut MedDRA	%	%	%	%	%	%
Total ta' pazjenti b' kull AE	99	48	22	97	48	16
<i>Infezzjonijiet u infestazzjonijiet</i> Infezzjoni*	31	3	<1	24	6	<1
<i>Disturbi fil-metaboliżmu u n-nutrizzjoni</i> Tnaqqis fil-piż	39	2	0	29	<1	0
<i>Disturbi psikjatriċi</i> Depressjoni	19	2	0	14	<1	0
<i>Disturbi fis-sistema nervusa</i> Ugħiħ ta' ras Newropatija	15 13	<1 1	0 <1	10 10	0 <1	0 0
<i>Disturbi respiratorji, toraċiċi u medjastinali</i> Soghla	16	0	0	11	0	0
<i>Disturbi gastro-intestinali</i> Dijarea** Stomatite Dispepsja Gass fl-istonku	48 22 17 13	5 <1 <1 0	<1 0 0 0	36 12 13 9	2 0 <1 <1	0 0 0 0
<i>Disturbi fil-gilda u fit-tessut ta' taħt il-gilda</i> Raxx*** Alopeċja	69 14	5 0	0 0	30 11	1 0	0 0
<i>Disturbi ġenerali u kondizzjonijiet ta' mnejn jingħata</i> Deni Gheja Tertir	36 73 12	3 14 0	0 2 0	30 70 9	4 13 0	0 2 0

* Infezzjonijiet severi, bi jew bla newtopenja, inkludew pulmonite, sepsi, u ċellulite.

** Tista' twassal għal deidrazzjoni, ipokalimja u insuffiċjenza renali.

*** Raxx inkluda dermatite acneiform.

Osservazzjonijiet Ohra:

Evalwazzjoni ta' sigurtà ta' Tarceva hija bbażata fuq rizultati minn aktar minn 1200 pazjent ikkurat b'ta' l-inqas doża waħda ta' 150 mg ta' Tarceva bħala monoterapija u aktar minn 300 pazjent li ngħataw Tarceva 100 jew 150 mg flimkien ma' gemcitabine.

Dawn it-termini li ġejjin qed jintużaw sabiex l-effetti mhux mixtieqa jitnizzlu skond il-frekwenza: komuni ħafna (>1/10); komuni (>1/100, <1/10); mhux komuni (>1/1000, <1/100); Rari (>1/10000, <1/1000); rari ħafna (<1/10,000) inkluż rapporti iżolati.

Ir-reazzjonijiet avversi li ġejjin kienu osservati f'pazjenti li ngħataw Tarceva waħdu u f'pazjenti li ngħataw Tarceva flimkien ma' kimoterapija.

ADRs komuni ħafna huma preżentati f'Tabelli 1 u 2, ADRs f'kategoriji ta' frekwenzi ohra huma miġbura taħt.

Disturbi Gastro-intestinali:

Komuni: Fsada gastro-intestinali. Fi studji kliniċi, uħud mill-każijiet ġew assoċjati ma' l-għotja fl-istess hin ta' warfarin (ara sezzjoni 4.5) u xi wħud ma' l-għotja fl-istess hin ta' NSAID.

Mhux komuni: Perforazzjoni gastro-intestinali.

Disturbi fil-ġilda u fit-tessut ta' taħt il-ġilda:

Komuni: Alopeċja.

Komuni (f'PA.3): Ġilda xotta.

Komuni: Paronikja.

Mhux komuni: Xagħar eċċessiv, tibdil fix-xagħar tal-ħuġbejn u dwiefer fragili u laxki.

Mhux komuni: Reazzjonijiet ħfief tal-ġilda bħal iperpigmentazzjoni.

Rari ħafna: Każijiet li jissuggerixxu s-sindrome Stevens-Johnson/Nekrolizi epidermali tossika, li f'xi każijiet kienu fatali.

Disturbi fil-fwied u fil-marrara:

Komuni ħafna (f'PA.3)

Komuni (f'BR.21): Anormalità fit-test tal-funzjoni tal-fwied (inkluż zieda f'alanine aminotransferase [ALT], aspartate aminotransferase [AST], bilirubina). Dawn kienu ħafna drabi ħfief jew modetati fis-severità, temporanji jew assoċjati ma' metastasi fil-fwied.

Rari: Każijiet rari ta' insufficjenza renali (inkluż imwiet) ġew irrappurtati waqt l-użu ta' Tarceva. Fatturi li aggrawaw inkludew mard tal-fwied eżistenti minn qabel jew medikazzjonijiet epatotossici fl-istess hin (ara sezzjoni 4.4).

Disturbi fl-għajnejn:

Komuni: Keratite.

Komuni: Konguntivite fi studju PA.3.

Mhux komuni: Bidliet fix-xagħar ta' l-għajnejn (inkluż xagħar ta' l-għajnejn li jikbru l-ġewwa, tkabbir jew thaxxin eċċessiv tax-xagħar ta' l-għajnejn).

Rari ħafna: Ulċeri u perforazzjoni tal-korneja.

Disturbi respiratorji, toraċiċi u medjastanjali:

Komuni: Epistassi

Mhux komuni: Marda ta' l-interstizju tal-pulmun (ILD) serja, inkluż mwiet, f'pazjenti li rċevew Tarceva bħala kura għal NSCLC jew tumuri solidi avvanzati ohra (ara sezzjoni 4.4).

4.9 Doża eċċessiva

Doži singoli mill-halq ta' Tarceva sa' 1000 mg ta' erlotinib f' soġġetti f' saħħithom, u sa' 1600 mg f' pazjenti bil-kanċer kienu ttollerati. Doži ripetuti darbtejn kuljum ta' 200 mg f' soġġetti f' saħħithom kienu ttollerati ftit li xejn wara biss ftit granet ta' dożaġġ. Ibbażat fuq tgħarif minn dawn l-istudji, effetti avversi serji bħal dijarea, raxx u possibilmment zieda fl-attività ta' aminotransferases tal-fwied jistgħu jseħħu b' doži aktar mid-doża rrakkomandata. F'każ ta' suspett ta' doża eċċessiva, Tarceva għandu jitwaqqaf u tinbeda kura sintomatika.

5. TAGHRIF FARMAKOLOĠIKU

5.1 Taghrif farmakodinamiku

Kategorija farmakoterapewtika: agent antinejoplastiku, Kodiċi ATC: L01XE03

Erlotinib huwa riċettur tal-fattur ta' żvilupp epidermiku/ inibitur tyrosine kinase tal-fattur ta' żvilupp epidermiku ta' tip 1 uman (EGFR magħruf ukoll bħala HER1). Erlotinib jinibixxi b' mod qawwi l-phosphorylation intracellulari ta' EGFR. EGFR jidher fil-wiċċ taċ-ċellula f' ċelloli normali u ċelloli tal-kanċer. F' mudelli mhux kliniċi, inibizzjoni ta' EGFR phosphotyrosine jirriżulta fi stasi ċellulari u/jew mewt.

Kanċer tal-pulmun mhux taċ-ċellula żgħira (Tarceva mogħti bħala monoterapija):

Manteniment wara kimoterapija preferita:

L-effikaċja u s-sigurtà ta' Tarceva bħala manteniment wara kimoterapija preferita għal NSCLC kienu muriċja fi prova randomized, double-blind u kkontrollata bil-plaċebo (BO18192, SATURN). Dan l-istudju twettaq fuq 889 pazjent b' NSCLC avanzat lokalment jew metastatiku li m'għamlux progress wara 4 ċikli ta' kimoterapija doublet ibbażata fuq platinum. Il-pazjenti kienu randomized 1:1 biex jirċievu Tarceva 150 mg jew plaċebo mill-halq darba kuljum sal-progressjoni tal-marda. Il-mira primarja ta' l-istudju kienet sopravivenza mingħajr progressjoni (PFS) fil-pazjenti kollha u f' pazjenti b' tumor pożittiv għal EGFR IHC. Karatteristiċi demografiċi u tal-marda fil-linja bażi kienu bbilanċjati tajjeb bejn iż-żewġ gruppi ta' kura. Pazjenti b' ECOG PS>1, b' mard sinifikanti tal-fwied jew tal-kliewi fl-istess waqt ma kienux inkluzi fl-istudju.

- *Riżultati tal-popolazzjoni ITT:*

L-analiżi primarja ta' PFS fil-pazjenti kollha (n=889) uriet proporzjon ta' periklu (HR) għall-PFS ta' 0.71 (95 % CI, 0.62 sa 0.82; p<0.0001) fil-grupp ta' Tarceva mqabbel mal-grupp tal-plaċebo. PFS medja kienet ta' 22.4 ġimghat fil-grupp ta' Tarceva mqabbel ma' 16.0-il ġimgha fil-grupp tal-plaċebo. Ir-riżultati ta' PFS kienu kkonfermati minn analiżi indipendenti ta' l-iskans. Dejta dwar il-kwalità ta' ħajja ma ssuġġerietx effett ta' ħsara kkawżat minn erlotinib meta mqabbel mal-plaċebo.

Kienet osservata PFS HR ta' 0.69 (95% CI, 0.58 sa 0.82; p < 0.0001) fil-popolazzjoni ko-primarja ta' pazjenti b' tumuri pożittivi għal EGFR IHC (n=621). Il-PFS medja kienet ta' 22.8 ġimghat fil-grupp ta' Tarceva (firxa 0.1 sa 78.9 ġimghat) imqabbel ma' 16.2 ġimghat fil-grupp tal-plaċebo (firxa 0.1 sa 88.1 ġimgha). Ir-rata ta' sopravivenza mingħajr progressjoni wara 6 xhur kienet ta' 27% u 16%, rispettivament għal Tarceva u plaċebo.

Rigward il-mira sekondarja ta' sopravivenza globali, HR kien ta' 0.81 (95% CI, 0.70 sa 0.95; p=0.0088). Is-sopravivenza globali medjana kienet ta' 12.0-il xahar fil-grupp ta' Tarceva kontra 11.0-il xahar fil-grupp ta' plaċebo.

Pazjenti b' mutazzjonijiet li jattivaw EGFR kellhom l-akbar benefiċċju (n= 49, PFS HR=0.10, 95 % CI, 0.04 sa 0.25; p<0.0001). F' pazjenti b' tumuri EGFR tat-tip salvaġġ (n=388), l-HR ta' PFS kien ta' 0.78 (95% CI, 0.63 sa 0.96; p=0.0185) u l-HR tas-sopravivenza globali kien ta' 0.77 (95% CI, 0.61 sa 0.97; p=0.0243).

- Pazjenti b'Marda Stabbli wara l-kimoterapija:

Pazjenti b'marda stabbli (SD) (n= 487) kellhom PFS HR ta' 0.68 (95% CI, 0.56 sa 0.83; p<0.0001; medjan ta' 12.1 ġimgha fil-grupp ta' Tarceva u 11.3 ġimghat fil-grupp tal-plaċebo) u HR ta' sopravivenza globali ta' 0.72 (95% CI, 0.59 sa 0.89; p= 0.0019; medjan ta' 11.9 xhur fil-grupp ta' Tarceva u 9.6 xhur fil-grupp tal-plaċebo).

L-effett fuq is-sopravivenza globali kien eżaminat fis-sottogruppi differenti ta' pazjenti b'SD li kienu qed jirċievu Tarceva. Dan ma wera l-ebda differenza kwalitattiva maġġuri bejn pazjenti b'karċinoma taċ-ċelluli skwamużi (HR 0.67, 95% CI, 0.48-0.92) u dawk b'karċinoma taċ-ċelluli mhux skwamużi (HR 0.76, 95% CI 0.59-1.00) u bejn pazjenti b'mutazzjonijiet li jattivaw EGFR (HR 0.48, 95% 0.14-1.62) u dawk mingħajr mutazzjonijiet li jattivaw EGFR (HR 0.65, 95% CI 0.48-0.87).

Kura wara falliment ta' mill-inqas kors wiehed ta' kimoterapija minn qabel:

L-effikaċġa u s-sigurtà ta' Tarceva bhala terapija tat-tieni/ tielet preferenza intweriet fi prova randomised, double-blind u kkontrollata bil-plaċebo (BR.21), f'731 pazjent b'NSCLC lokalment avanzat jew li mmetastatizza wara falliment ta' minn ta' l-inqas kors wiehed ta' kimoterapija. L-pazjenti kienu magħżula bl-addoċċ 2:1 biex jingħataw Tarceva 150 mg jew plaċebo mill-halq darba kuljum. L-miri ta' l-istudju inkludew sopravivenza totali, sopravivenza mingħajr żvilupp (PFS), rata ta' rispons, tul tar-rispons, żmien sakemm is-sintomi relatati mal-kanċer tal-pulmun (soġġla, qtugh ta' nifs u uġiġh) jiddeterjoraw, u sikurtà. L-mira primarja kienet sopravivenza.

Karatteristiċi demografici kienu bbilanċjati tajjeb bejn iż-żewġ gruppi ta' kura. Madwar tnejn minn kull tliet pazjenti kienu rġiel u madwar terz kellhom linja bażi ta' ECOG performance status (PS) ta' 2, u 9 % kellhom linja bażi ECOG PS ta' 3. Tlieta u disgħin fil-mija u 92 % tal-pazjenti kollha fil-gruppi b'Tarceva u plaċebo, rispettivament, kienu rċevew minn qabel kors li kien fih platinum u 36 % u 37 % tal-pazjenti kollha, rispettivament, ingħataw kura minn qabel b'taxane.

Il-hazard ratio (HR) aġġustat għall-imwiet fil-grupp b' Tarceva relattiv għall-grupp plaċebo kien ta' 0.73 (95 % CI, 0.60 sa 0.87) (p = 0.001). Il-persentaġġ ta' pazjenti ħajjin wara 12-il xhur kien ta' 31.2 % u 21.5 %, fil-gruppi ta' Tarceva u tal-plaċebo, rispettivament. Is-sopravivenza totali medjana kienet ta' 6.7 xhur fil-grupp b'Tarceva (95 % CI, 5.5 sa' 7.8 xhur) meta mqabbel ma' 4.7 xhur fil-grupp bil-plaċebo (95 % CI, 4.1 sa' 6.3 xhur).

L-effett fuq is-sopravivenza totali ġie studjat f'subsets differenti ta' pazjenti. L-effett ta' Tarceva fuq is-sopravivenza totali kienet simili f'pazjenti b'linja bażi tal-performance status (ECOG) ta' 2-3 (HR = 0.77, CI 0.6-1.0) jew 0-1 (HR = 0.73, 0.6-0.9), rġiel (HR = 0.76, CI 0.6-0.9) jew pazjenti nisa (HR = 0.80, CI 0.6-1.1), pazjenti b'eta' < 65 sena (HR = 0.75, CI 0.6-0.9) jew pazjenti ixaħ (HR = 0.79, CI 0.6-1.0), pazjenti li hađu kors minn qabel (HR = 0.76, CI 0.6-1.0) jew hađu aktar minn kors wiehed minn qabel (HR = 0.75, CI 0.6-1.0), Kawkasu (HR = 0.79, CI 0.6-1.0) jew pazjenti Asjatiċi (HR = 0.61, 0.4-1.0), pazjenti b'adenokarċinoma (HR = 0.71, CI 0.6-0.9) jew karċinoma squamous cell (HR = 0.67, CI 0.5-0.9), iżda mhux f'pazjenti b'istoloġijiet ohra (HR 1.04, CI 0.7-1.5), pazjenti b'marda f'sadju IV fil-hin tad-dijanżosi (HR = 0.92, CI 0.7-1.2) jew b' marda < stadju IV fil-hin tad-dijanżosi (HR = 0.65, 0.5-0.8). Pazjenti li qatt ma pejpu hađu hafna aktar benefiċċju minn erlotinib (sopravivenza HR = 0.42, CI 0.28-0.64) meta mqabbla ma' pazjenti li qed ipejpu jew kienu jpejpu (HR = 0.87, CI 0.71-1.05).

F' 45 % tal-pazjenti li kien mġharuf l-istat ta' espressjoni ta' EGFR, il-hazard ratio kien ta' 0.68 (CI 0.49-0.94) għall-pazjenti li kellhom tumuri positivi għal EGFR u 0.93 (CI 0.63-1.36) għall-pazjenti b' tumuri negattivi għal EGFR (iddefiniti minn IHC bl-użu ta' kitt EGFR pharmDx u b'EGFR-negattiv iddefinit bhala anqas minn 10 % taċ-ċelloli tat-tumur jieħdu l-kulur). Fil-55 % tal-pazjenti li fadal, bi stat mhux mġharuf ta' espressjoni ta' EGFR, il-hazard ratio kien ta' 0.77 (CI 0.61-0.98).

Il-PFS medjan kien ta' 9.7 ġimghat fil-grupp ta' Tarceva (95 % CI, 8.4 sa' 12.4 ġimghat) meta mqabbel ma' 8.0 ġimghat fil-grupp plaċebo (95 % CI, 7.9 sa' 8.1 ġimghat).

Ir-rata ta' rispons oġġettiv minn RECIST fil-grupp ta' Tarceva kien ta' 8.9 % (95 % CI, 6.4 to 12.0). L-ewwel 330 pazjent kienu evalwati ċentralment (rata ta' rispons 6.2 %); 401 pazjent kienu evalwati minn investigatur (rata ta' rispons 11.2 %).

It-tul medjan ta' rispons kienet ta' 34.3 ġimghat, u jvarja minn 9.7 sa' 57.6+ ġimghat. Il-proporzjon ta' pazjenti li kellhom rispons komplut, rispons parzjali jew marda stabbli kien ta' 44.0 % u 27.5 %, rispettivament, għall-gruppi ta' Tarceva u plaċebo (p=0.004).

Benefiċċju ta' sopravivenza ta' Tarceva ġie osservat ukoll f'pazjenti li ma laħqux l-iskop ta' rispons mit-tumur (minn RECIST). Dan kien evidenza minn hazard ratio għall-mewt ta' 0.82 (95 % CI, 0.68 sa 0.99) fost pazjenti li kellhom bħala l-aħjar rispons marda stabbli jew marda progressiva.

Tarceva wassal għall-benefiċċji fis-sintomi billi jtawwall sinnifikament it-tul sakemm is-soghla, qtugħ ta' nifs u uġiħ jiddeterjoraw, kontra l-plaċebo.

Kanċer tal-frixa (Tarceva mogħti flimkien ma' gemcitabine fi studju PA.3):

L-effikaċja u s-sigurtà ta' Tarceva flimkien ma' gemcitabine bħala l-kura preferita kienu studjati fi prova randomised, double-blind u kkontrollata bil-plaċebo f'pazjenti b'kanċer tal-frixa lokalment avanzat, li ma jistgħax jitnehha kirurgikament, jew li mmetastatizza. L-pazjenti kienu magħzula bl-addoċċ biex jingħataw Tarceva jew plaċebo darba kuljum fuq skeda kontinwa flimkien ma' gemcitabine IV (1000 mg/m², Ċiklu 1 - Ġranet 1, 8, 15, 22, 29, 36 u 43 ta' ċiklu ta' 8 ġimghat; Ċiklu 2 u ċikli ta' wara - Ġranet 1, 8 u 15 ta' ċiklu ta' 4 ġimghat [doża u skeda approvata għall-kanċer tal-frixa, ara l-SPC ta' gemcitabine]). Tarceva jew plaċebo kien meħud mill-ħalq darba kuljum sal-progressjoni tal-marda jew sakemm it-tossiċità ma kienetx aċċettabli aktar. Il-mira primarja kienet sopravivenza totali.

Il-linja bażi tal-karatteristiċi demografiċi u tal-marda tal-pazjenti kienu simili bejn iż-żewġ gruppi ta' kura, ta' Tarceva flimkien ma' gemcitabine jew plaċebo flimkien ma' gemcitabine, għajr għal proporzjon kemmxejn akbar ta' nisa fil-grupp ta' erlotinib/gemcitabine meta mqabbel mal-grupp plaċebo/gemcitabine:

Linja bażi	Tarceva	Plaċebo
Nisa	51%	44%
Linja bażi ta' ECOG performance status (PS)= 0	31%	32%
Linja bażi ta' ECOG performance status (PS) = 1	51%	51%
Linja bażi ta' ECOG performance status (PS) = 2	17%	17%
Marda metastatika f'linja bażi	77%	76%

Is-sopravivenza kienet evalwata fil-popolazzjoni b'intenzjoni li jiġu kkurati bbażzata fuq tagħrif ta' sopravivenza ta' wara l-kura. Ir-rizultati huma muriġa fit-tabella taħt (rizultati għall-grupp ta' pazjenti b'kanċer metastatiku jew avanzat lokalment huma derivati minn analiżi ta' sottogrupp esploratorju)

Rizultat	Tarceva (xhur)	Plaċebo (xhur)	Δ (xhur)	CI ta' Δ	HR	CI ta' HR	Valur-P
Popolazzjoni Totali							
Sopravivenza totali medjana	6.4	6.0	0.41	-0.54-1.64	0.82	0.69-0.98	0.028
Sopravivenza totali medja	8.8	7.6	1.16	-0.05-2.34			
Popolazzjoni b' marda Metastatika							
Sopravivenza totali medjana	5.9	5.1	0.87	-0.26-1.56	0.80	0.66-0.98	0.029
Sopravivenza totali medja	8.1	6.7	1.43	0.17-2.66			
Popolazzjoni b' marda Avanzata Lokalment							
Sopravivenza totali medjana	8.5	8.2	0.36	-2.43-2.96	0.93	0.65-1.35	0.713
Sopravivenza totali medja	10.7	10.5	0.19	-2.43-2.69			

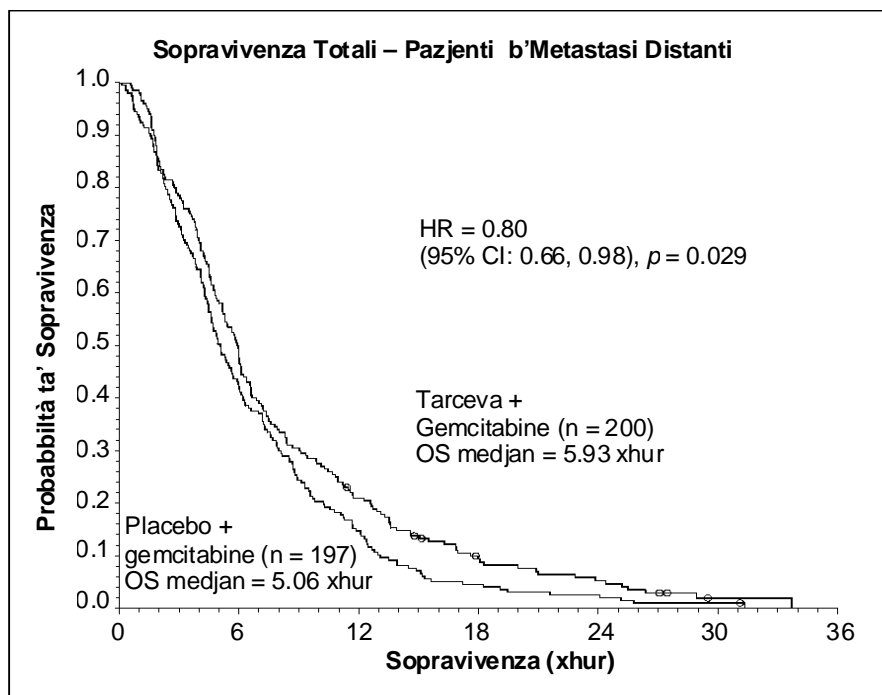
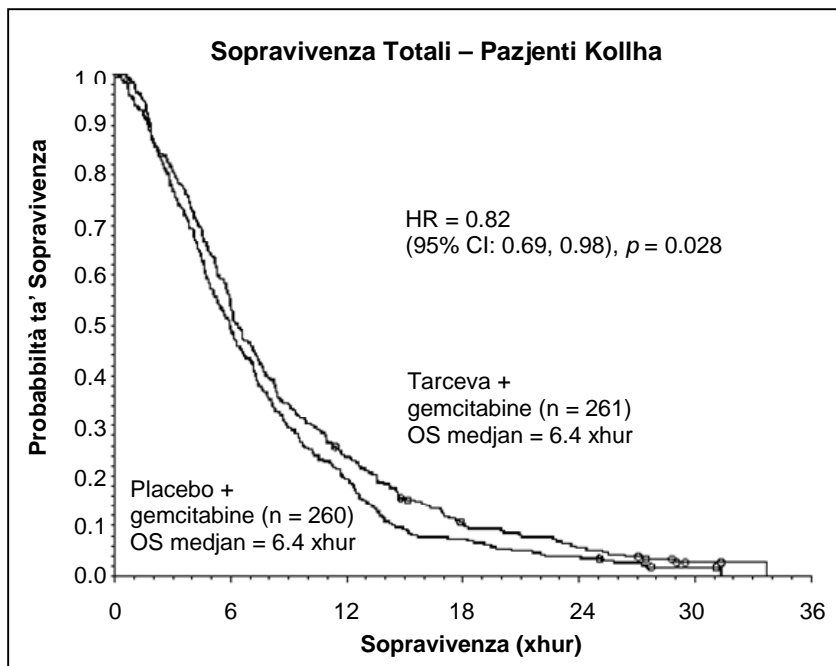

F'analizi post-hoc, pazjenti bi stat kliniku favorevoli f' linja bażi (intensità ta' uġigh baxxa, QoL tajjeb u PS tajjeb) jistgħu jieħdu aktar benefiċċju minn Tarceva. Il-benefiċċju huwa miksub l-aktar mill-preżenza ta' riżultat ta' intensità ta' uġigh baxxa.

F'analizi post-hoc, pazjenti fuq Tarceva li żviluppaw raxx kellhom sopravivenza totali itwal meta mqabbla ma' pazjenti li ma' żviluppaw raxx (OS medjan 7.2 xhur vs 5 xhur, HR:0.61). 90 % tal-pazjenti fuq Tarceva żviluppaw raxx fl-ewwel 44 ġurnata. Il-hin medjan ta' bidu ta' raxx kien ta' għaxart ijiem.

5.2 Taghrif farmakokinetiku

Assorbiment: Wara l-ghotja mill-halq, erlotinib jilhaq l-ghola livelli fil-plażma wara madwar 4 sigħat mid-dożagġ orali. Studju f'volontiera normali u b'saħħithom ipprova estimu tal-bijodisponibilità assoluta ta' 59 %. L-espozizzjoni wara doża mill-halq tista' tiżdied bl-ikel.

Distribuzzjoni: Erlotinib għandu volum medju apparenti ta' 232 l u jiddistribwixxi ruħu fit-tessut tat-tumur fil-bnedmin. Fi studju ta' 4 pazjenti (3 b'kanċer tal-pulmun mhux taċ-ċellula żgħira [NSCLC], u wiehed b'kanċer tal-laringi) li ngħataw dozi kuljum ta' 150 mg ta' Tarceva mill-halq, kampjuni tat-tumur li ttiehdu minn operazzjoni fil-Ġurnata numru 9 tal-kura wrew konċentrazzjoni fit-tumur ta' erlotinib b'medja ta' 1,185 ng/g tat-tessut. Dan jikkorrispondi għall-medja totali ta' 63 % (raġġ 5-161 %) ta' l-ghola konċentrazzjonijiet fil-plażma osservati fi stat stabbli. Il-metaboliti attivi prinċipali kienu preżenti fit-tumur f'konċentrazzjonijiet fit-tessut b'medja ta' 160 ng/g, li tikkorrispondi għal medja totali ta' 113 % (raġġ 88-130 %) ta' l-ghola konċentrazzjonijiet fil-plażma osservati fi stat stabbli. Twahħil mal-proteini fil-plażma kien ta' madwar 95 %. Erlotinib jehel ma' l-albumina tas-serum u ma' alpha-1 acid glycoprotein (AAG).

Metabolizmu: Erlotinib huwa metabolizzat fil-fwied minn ċitokromi epatici fil-bnedmin, primarjament CYP3A4 u ftit anqas minn CYP1A2. Metabolizmu mhux mill-fwied, minn CYP3A4 fil-musrana, CYP1A1 fil-pulmun, u 1B1 fit-tessut tat-tumur potenzjalment jikkontribwixxu għat-tneħħija metabolika ta' erlotinib.

Hemm tliet passagġi prinċipali ta' metabolizmu identifikati: 1) O-demethylation ta' waħda mill-katini tal-ġnub jew tat-tnejn, u wara ossidazzjoni għal carboxylic acids; 2) ossidazzjoni tal-parti acetylene u wara idrolizi għal aryl carboxylic acid; u 3) hydroxylation aromatika tal-parti phenyl-acetylene. Il-metaboliti prinċipali OSI-420 u OSI-413 ta' erlotinib riżultat ta' O-demethylation ta' waħda mill-katini tal-ġnub għandhom qawwa komparabbli ma' erlotinib f'testijiet mhux kliniċi *in vitro* u mudelli tat-tumur *in vivo*. Huma preżenti fil-plażma f'livelli li huma <10 % ta' erlotinib u juru farmakokinetika simili għal dik ta' erlotinib.

Eliminazzjoni: Erlotinib jitneħħa primarjament bhala metaboliti ġol-hmieġ (>90 %), bi tneħħija mill-kliewi tammonta għal biss kwantità żgħira (madwar 9 %) tad-doża mill-halq. Anqas minn 2 % tad-doża mogħtija mill-halq titneħħa bhala s-sustanza oriġinali. Analizi tal-farmakokinetika ta' popolazzjoni f'591 pazjent li ngħataw Tarceva waħdu wriet medja apparenti ta' tneħħija ta' 4.47 l/sieġha b' half-life medjana ta' 36.2 sigħat. Għalhekk, il-hin sabiex tintlaħaq konċentrazzjoni ta' stat stabbli fil-plażma huwa maħsub li hu ta' madwar 7-8 tijjem.

Farmakokinetika f'popolazzjoni speċjali:

Ibbażat fuq analizi tal-farmakokinetika tal-popolazzjoni, ma ġiet osservata l-ebda relazzjoni klinikament sinnifikanti bejn it-tneħħija apparenti stmata u l-eta' tal-pazjent, piż, sess u etniċità. Fatturi tal-pazjent, li jikkorrelaw mal-farmakokinetika ta' erlotinib, kienu total tal-bilirubina fis-serum, AAG u jekk il-pazjent hux qed ipejje. Żieda fil-konċentrazzjonijiet fis-serum tat-total tal-bilirubina u konċentrazzjonijiet ta' AAG kienu assoċjati ma' tnaqqis fit-tneħħija ta' erlotinib. Ir-rilevanza klinika ta' dawn id-differenzi mhux ċara. Izda, dawk li qed ipejpu kellhom żieda fir-rata' ta' tneħħija ta' erlotinib. Dan kien ikkonfermat fi studju farmakokinetika f'soġġetti f'saħħithom li ma jpejpu u dawk li bħalissa qed ipejpu, li ngħataw doża waħda mill-halq ta' 150 mg erlotinib. Il-medja ġeometrika ta' C_{max} kien ta' 1056 ng/mL f'dawk li ma jpejpu u 689 ng/mL f'dawk li jpejpu b' ratio medju ta' dawk li jpejpu għal dawk li ma jpejpu ta' 65.2 % (95 % CI: 44.3 sa' 95.9, $p = 0.031$). Il-medja ġeometrika ta' AUC_{0-inf} kien ta' 18726 ng•h/mL f'dawk li ma jpejpu u 6718 ng•h/mL f'dawk li jpejpu b' ratio medju ta' 35.9 % (95 % CI: 23.7 sa' 54.3, $p < 0.0001$). Il-medja ġeometrika ta' C_{24h} kienet ta' 288 ng/mL f'dawk li ma jpejpu u 34.8 ng/mL f'dawk li jpejpu b' ratio medju ta' 12.1 % (95 % CI: 4.82 sa' 30.2, $p = 0.0001$).

Fi prova piviali ta' Fażi III dwar NSCLC, dawk li kienu qed ipejpu f'dak iż-żmien laħqu l-inqas konċentrazzjoni ta' erlotinib fil-plażma fi stat fiss b'valur ta' 0.65 µg/mL (n=16) li kien madwar darbtejn inqas minn dak ta' pazjenti li qabel kienu jpejpu iżda waqfu jew pazjenti li qatt ma pejpu

(1.28 µg/mL, n=108). Dan l-effett kien akkumpanjat minn żjieda ta' 24% fit-tnehhija apparenti ta' erlotinib mill-plażma. Fi studju ta' fażi I dwar żjieda fid-doża f'pazjenti b'NSCLC li kienu qed ipejpu f'dak iż-żmien, analiżi farmakokinetika fi stat fiss indikat żjieda proporzjonali mad-doża fl-espożizzjoni għal erlotinib meta d-doża ta' Tarceva kienet miżjuda minn 150 mg għad-doża massima ttollerata ta' 300 mg. F'dan l-istudju l-inqas konċentrazzjoni fil-plażma fi stat fiss b'doża ta' 300 mg f'dawk li jpejpu kienet 1.22 µg/mL (n=17).

Ibbażat fuq ir-rizultati ta' l-istudji farmakokinetiċi, dawk li bħalissa qed ipejpu għandhom jingħataw parir biex jiefqu jpejpu waqt li qed jiehdu Tarceva, għax jekk ma jgħamlux hekk il-konċentrazzjonijiet fil-plażma jistgħu jonqsu.

Ibbażati fuq analiżi tal-farmakokinetika ta' popolazzjoni, il-preżenza ta' opioid wassal għal żieda ta' madwar 11 % fl-espożizzjoni.

Sar analiżi tal-farmakokinetika tal-popolazzjoni iehor li nkorpora riżultati ta' erlotinib minn 204 pazjent b'kanċer tal-frixa li rċevew erlotinib flimkien ma' gemcitabine. Dan l-analiżi wera li l-kovarjanti li affetwaw it-tnehhija f'pazjenti mill-istudju tal-frixa kienu simili hafna għal dawk li ntwerew fl-analiżi tal-farmakokinetika ta' qabel b'sustanza waħda. Ma għewx identifikati effetti ta' kovarjanti godda. L-għotja flimkien ta' gemcitabine ma kellha l-ebda effett fuq it-tnehhija ta' erlotinib mill-plażma.

Ma sarux studji speċifiċi f'pazjenti pedjatriċi u anzjani.

Indeboliment tal-fwied: Erlotinib jitneħħa primarjament mill-fwied. F'pazjenti b'tumuri solidi u b'indeboliment moderat tal-funzjoni tal-fwied (puntegġ Child-Pugh 7-9), il-medja ġeometrika ta' l-AUC_{0-t} u C_{max} ta' erlotinib kienet 27000 ng•h/mL u 805 ng/mL, rispettivament, kif imqabbel ma' 29300 ng•h/mL u 1090 ng/mL f'pazjenti b'funzjoni tal-fwied adegwata, inkluż pazjenti b'kanċer primarju tal-fwied jew b'metastasi fil-fwied. Ghalkemm f'pazjenti b'indeboliment moderat tal-fwied C_{max} kienet inqas b'mod sinifikanti statistikament, din id-differenza mhux ikkunsidrata ta' rilevanza klinika. M'hemmx tagħrif disponibbli dwar l-influenza ta' funzjoni hażina tal-fwied severa fuq il-farmakokinetika ta' erlotinib. F'analizi tal-farmakokinetika tal-popolazzjoni, żieda fil-konċentrazzjonijiet fis-serum tat-total ta' bilirubina kienet assoċjata ma' tneħħija aktar bil-mod ta' erlotinib.

Indeboliment renali: Erlotinib u l-metaboliti tiegħu mhux imneħħija b'mod sinifikattiv mill-kliewi, għax anqas minn 9 % ta' doża waħda titneħħa fl-awrina. F'analizi tal-farmakokinetika tal-popolazzjoni, ma giet osservata l-ebda relazzjoni klinikament sinifikanti bejn it-tneħħija ta' erlotinib u t-tneħħija ta' kreatinina, iżda m'hemmx tagħrif disponibbli dwar pazjenti li għandhom tneħħija ta' kreatinina <15 ml/min.

5.3 Tagħrif ta' qabel l-użu kliniku dwar is-sigurtà tal-mediċina

Effetti kroniċi ta' dożaġġ, osservati ta' l-inqas fi speċi ta' animali waħda jew fi studju, inkludew effetti fuq il-korneja (atrofija, ulċerazzjoni), ġilda (deġenerazzjoni follikulari u infjammazzjoni, ħmura u twaqqiġ tax-xahar), ovarji (atrofija), fwied (nekrozi tal-fwied), kliewi (nekrozi papillari tal-kliewi u dilatazzjoni tat-tubi), u fil-passaġġ gastro-intestinali (l-istonku jdum aktar biex jitbattal u dijarea). Parametri taċ-ċelloli ħomor tad-demmm naqsu u ċ-ċelloli bojod tad-demmm, primarjament in-newtrofili, żdiedu. Kien hemm żdiediet f'ALT, AST u bilirubina relatati mal-kura. Dawn is-sejbiet għew osservati f'espożizzjonijiet hafna anqas minn espożizzjonijiet klinikament rilevanti.

Ibbażat fuq il-mod ta' azzjoni, erlotinib, għandu l-potenzjal li jkun teratoġeniku. Tagħrif minn testijiet dwar it-tossiċità riproduttiva fil-firien u fniek b'doži li jqarrbu d-doża massima tollerata u/jew doži li huma tossiċi għall-omm, wrew tossiċità riproduttiva (tossiċità fl-embriju tal-firien, l-embriju jiġi assorbit lura u tossiċità fil-fetu fil-fniek) u tossiċità fl-iżvilupp (tnaqqis fit-tkabbir tal-ferħ u sopravivenza fil-firien), iżda ma kienx teratoġeniku u ma tellifx il-fertilità. Dawn is-sejbiet għew osservati f'espożizzjonijiet klinikament rilevanti.

Erlotinib ta' rizultat negattiv fi studji konvenzjonali ta' ġenotossicità. Studji ta' karċinogenicità ma sarux.

Reazzjoni fototossika ħafifa tal-ġilda giet osservata fil-firien wara rradjazzjoni bil-UV.

6. TAGHRIF FARMAĊEWTIKU

6.1 Lista ta' sustanzi mhux attivi

Qalba tal-pillola:

Lactose monohydrate

Cellulose, microcrystalline (E460)

Sodium starch glycolate Type A

Sodium laurilsulfate

Magnesium stearate (E470 b)

Rita tal-pillola:

Hydroxypropyl cellulose (E463)

Titanium dioxide (E171)

Macrogol

Hypromellose (E464)

Linka kannella għall-istampar:

Shellac (E904)

Iron oxide aħmar (E172)

6.2 Inkompatibilitajiet

Ma jghoddx f' dan il-każ.

6.3 Żmien kemm idum tajjeb il-prodott mediċinali

3 snin.

6.4 Prekawzjonijiet speċjali għall-ħażna

Dan il-prodott mediċinali ma jehtieg l-ebda prekawzjonijiet speċjali għall-ħażna.

6.5 In-natura tal-kontenitur u ta' dak li hemm ġo fih

Strixxi tal-PVC issigillati b'folja ta' l-aluminju li fihom 30 pillola.

6.6 Prekawzjonijiet speċjali li għandhom jittiehdu meta jintrema

L-ebda htigijiet speċjali.

7. ID-DETENTUR TA' L-AWTORIZZAZZJONI GHAT-TQEGHID FIS-SUQ

Roche Registration Limited

6 Falcon Way

Shire Park

Welwyn Garden City

AL7 1TW

Ir-Renju Unit

8. NUMRU(I) TA' L-AWTORIZZAZZJONI GHAT-TQEGHID FIS-SUQ

EU/1/05/311/003

9. DATA TA' L-EWWEL AWTORIZZAZZJONI/TIĠDID TA' L-AWTORIZZAZZJONI

19 ta' Settembru 2005

10. DATA TA' META ĠIET RIVEDUTA L-KITBA

ANNES II

- A. DETENTUR TA' L-AWTORIZZAZZJONI TAL-MANIFATTURA RESPONSABBLI GHALL-HRUĠ TAL-LOTT**
- B. KUNDIZZJONIJIET TA' L-AWTORIZZAZZJONI GHAT-TQEGHID FIS-SUQ**

A. DETENTUR TA' L-AWTORIZZAZZJONI TAL-MANIFATTURA RESPONSABBLI GHALL-HRUĠ TAL-LOTT

Isem u indirizz tal-manifattur responsabbli għall-hruġ tal-lott

Roche Pharma AG
Emill-Barell-Strasse 1
D-79639 Grenzach-Wyhlen
Il-Ġermanja

B. KUNDIZZJONIJIET TA' L-AWTORIZZAZZJONI GHAT-TQEGHID FIS-SUQ

- **KUNDIZZJONIJIET JEW RESTRIZZJONIJIET FUQ IL-FORNIMENT U L-UŻU IMPOSTI FUQ ID-DETENTUR TA' L-AWTORIZZAZZJONI GHAT-TQEGHID FIS-SUQ**

Prodott mediċinali jingħata b'riċetta ristretta tat-tabib (Ara Anness I : Sommarju tal-Karatteristiċi tal-Prodott, sezzjoni 4.2)

- **KUNDIZZJONIJIET JEW RESTRIZZJONIJIET FIR-RIGWARD TA' L-UŻU MINGHAJR PERIKLU U EFFETTIV TAL-PRODOTT MEDIĊINALI**

Ma jgħoddx f' dan il-każ.

- **KUNDIZZJONIJIET OHRA**

Sistema ta' l-immaniġġar tar-riskju

Id-Detentur tal-Awtorizzazzjoni għat-tqeghid fis-suq jimpenja ruħu li jwettaq l-istudji u l-attivitajiet addizzjonali ta' farmakovigilanza kif inhu deskritt fil-Pjan ta' Farmakovigilanza, kif miftiehem f' verżjoni 1.1 tas-Sistema ta' l-Immaniġġar tar-Riskju (RMP) ipprezentata f' Modulu 1.8.2. tal-Applikazzjoni għall-Awtorizzazzjoni għat-Tqeghid fis-Suq u aġġornamenti sussegwenti tal-RMP kif deciz mis-CHMP.

Kif imsemmi fil-Linji Gwida tas-CHMP fuq is-Sistemi ta' l-Immaniġġar tar-Riskju għall-prodotti mediċinali għall-użu fil-bniedem, l-RMP aġġornat għandu jiġi pprezentat mar-Rapport Perjodiku ta' Aġġornament dwar is-Sigurtà (PSUR) li jmiss.

Barra minn hekk, għandu jiġi pprezentat RMP aġġornat

- Meta tasal informazzjoni ġdida li jista' jkollha impatt fuq l-Ispeċifikazzjonijiet ta' Sigurtà kurrenti, fuq is-Sistema ta' Farmakovigilanza jew fuq l-attivitajiet ta' minimizzazzjoni tar-riskju
- Fi żmien 60 jum ta' meta għandu jintlaħaq għan importanti (farmakovigilanza jew minimizzazzjoni tar-riskju)
- Meta l-EMEA titlob din l-informazzjoni

ANNEX III

TIKKETTA U FULJETT TA' TAGHRIF

A. TIKKETTA

TAGHRIF LI GHANDU JIDHER FUQ IL-PAKKETT TA' BARRA U IL-PAKKETT LI JMISS MAL-PRODOTT

PAKKETT TA' BARRA

1. ISEM TAL-PRODOTT MEDIĊINALI

Tarceva 25 mg pilloli miksija b'rita
Erlotinib

2. DIKJARAZZJONI TAS-SUSTANZA(I) ATTIVA

Kull pillola fiha 25 mg ta' erlotinib (bhala erlotinib hydrochloride).

3. LISTA TA' SUSTANZI MHUX ATTIVI

Fih lactose monohydrate. Ara l-fuljett ghal aktar taghrif.

4. GHAMLA FARMAĊEWTIKA U KONTENUT

30 pillola miksija b'rita

5. MOD TA' KIF U MNEJN JINGHATA

Ghall-użu mill-halq
Aqra l-fuljett ta' taghrif qabel l-użu

6. TWISSIJA SPEĊJALI LI L-PRODOTT MEDIĊINALI GHANDU JINŻAMM FEJN MA JINTLAHAQX U MA JIDHIRX MIT-TFAL

Żomm fejn ma jintlaħaqx u ma jidhirx mit-tfal

7. TWISSIJA(IET) SPEĊJALI OHRA, JEKK MEHTIEĠA

8. DATA TA' META JISKADI

EXP

9. KUNDIZZJONIJIET SPEĊJALI TA' KIF JINHAŻEN

10. PREKAWZJONIJIET SPEĊJALI GHAR-RIMI TA' PRODOTTI MEDIĊINALI MHUX UŻATI JEW SKART MINN DAWN IL-PRODOTTI MEDIĊINALI, JEKK HEMM BŻONN.

11. ISEM U INDIRIZZ TAD-DETENTUR TA' L-AWTORIZZAZZJONI GHAT-TQEGHID FIS-SUQ

Roche Registration Limited
6 Falcon Way
Shire Park
Welwyn Garden City
AL7 1TW
Ir-Renju Unit

12. NUMRU(I) TA' L-AWTORIZZAZZJONI GHAT-TQEGHID FIS-SUQ

EU/1/05/311/001

13. NUMRU TAL-LOTT

Lot

14. KLASSIFIKAZZJONI ĠENERALI TA' KIF JINGHATA

Prodott mediċinali jinghata bir-riċetta tat-tabib

15. ISTRUZZJONIJIET DWAR L-UŻU

16. INFORMAZZJONI BIL-BRAILLE

tarceva 25 mg

TAGHRIF MINIMU LI GHANDU JIDHER FUQ IL-FOLJI JEW FUQ L-ISTRIXXI

1. ISEM TAL-PRODOTT MEDIĊINALI

Tarceva 25 mg pilloli miksija b'rita
Erlotinib

2. ISEM TAD-DETENTUR TA' L-AWTORIZZAZZJONI GHAT-TQEGHID FIS-SUQ

Roche Registration Ltd.

3. DATA TA' META JISKADI

EXP

4. NUMRU TAL-LOTT

Lot

5. OHRAJN

TAGHRIF LI GHANDU JIDHER FUQ IL-PAKKETT TA' BARRA U IL-PAKKETT LI JMISS MAL-PRODOTT

PAKKETT TA' BARRA

1. ISEM TAL-PRODOTT MEDIĊINALI

Tarceva 100 mg pilloli miksija b'rita
Erlotinib

2. DIKJARAZZJONI TAS-SUSTANZA(I) ATTIVA

Kull pillola fiha 100 mg ta' erlotinib (bħala erlotinib hydrochloride).

3. LISTA TA' SUSTANZI MHUX ATTIVI

Fih lactose monohydrate. Ara l-fuljett għal aktar tagħrif.

4. GHAMLA FARMAĊEWTIKA U KONTENUT

30 pillola miksija b'rita

5. MOD TA' KIF U MNEJN JINGHATA

Għall-użu mill-ħalq
Aqra l-fuljett ta' tagħrif qabel l-użu

6. TWISSIJA SPEĊJALI LI L-PRODOTT MEDIĊINALI GHANDU JINŻAMM FEJN MA JINTLAHAQX U MA JIDHIRX MIT-TFAL

Żomm fejn ma jintlaħaqx u ma jidhirx mit-tfal

7. TWISSIJA(IET) SPEĊJALI OHRA, JEKK MEHTIEĠA

8. DATA TA' META JISKADI

EXP

9. KUNDIZZJONIJIET SPEĊJALI TA' KIF JINHAŻEN

10. PREKAWZJONIJIET SPEĊJALI GħAR-RIMI TA' PRODOTTI MEDIĊINALI MHUX UŻATI JEW SKART MINN DAWN IL-PRODOTTI MEDIĊINALI, JEKK HEMM BŻONN.

11. ISEM U INDIRIZZ TAD-DETENTUR TA' L-AWTORIZZAZZJONI GHAT-TQEGHID FIS-SUQ

Roche Registration Limited
6 Falcon Way
Shire Park
Welwyn Garden City
AL7 1TW
Ir-Renju Unit

12. NUMRU(I) TA' L-AWTORIZZAZZJONI GHAT-TQEGHID FIS-SUQ

EU/1/05/311/002

13. NUMRU TAL-LOTT

Lot

14. KLASSIFIKAZZJONI ĠENERALI TA' KIF JINGHATA

Prodott mediċinali jinghata bir-riċetta tat-tabib

15. ISTRUZZJONIJIET DWAR L-UŻU

16. INFORMAZZJONI BIL-BRAILLE

tarceva 100 mg

TAGHRIF MINIMU LI GHANDU JIDHER FUQ IL-FOLJI JEW FUQ L-ISTRIXXI

1. ISEM TAL-PRODOTT MEDIĊINALI

Tarceva 100 mg pilloli miksija b'rita
Erlotinib

2. ISEM TAD-DETENTUR TA' L-AWTORIZZAZZJONI GHAT-TQEGHID FIS-SUQ

Roche Registration Ltd.

3. DATA TA' META JISKADI

EXP

4. NUMRU TAL-LOTT

Lot

5. OHRAJN

TAGHRIF LI GHANDU JIDHER FUQ IL-PAKKETT TA' BARRA U IL-PAKKETT LI JMISS MAL-PRODOTT

PAKKETT TA' BARRA

1. ISEM TAL-PRODOTT MEDIĊINALI

Tarceva 150 mg pilloli miksija b'rita
Erlotinib

2. DIKJARAZZJONI TAS-SUSTANZA(I) ATTIVA

Kull pillola fiha 150 mg ta' erlotinib (bħala erlotinib hydrochloride)

3. LISTA TA' SUSTANZI MHUX ATTIVI

Fih lactose monohydrate. Ara l-fuljett għal aktar tagħrif.

4. GHAMLA FARMAĊEWTIKA U KONTENUT

30 pillola miksija b'rita

5. MOD TA' KIF U MNEJN JINGHATA

Għall-użu mill-ħalq
Aqra l-fuljett ta' tagħrif qabel l-użu

6. TWISSIJA SPEĊJALI LI L-PRODOTT MEDIĊINALI GHANDU JINŻAMM FEJN MA JINTLAHAQX U MA JIDHIRX MIT-TFAL

Żomm fejn ma jintlaħaqx u ma jidhirx mit-tfal

7. TWISSIJA(IET) SPEĊJALI OHRA, JEKK MEHTIEĠA

8. DATA TA' META JISKADI

EXP

9. KUNDIZZJONIJIET SPEĊJALI TA' KIF JINHAŻEN

10. PREKAWZJONIJIET SPEĊJALI GħAR-RIMI TA' PRODOTTI MEDIĊINALI MHUX UŻATI JEW SKART MINN DAWN IL-PRODOTTI MEDIĊINALI, JEKK HEMM BŻONN.

11. ISEM U INDIRIZZ TAD-DETENTUR TA' L-AWTORIZZAZZJONI GHAT-TQEGHID FIS-SUQ

Roche Registration Limited
6 Falcon Way
Shire Park
Welwyn Garden City
AL7 1TW
Ir-Renju Unit

12. NUMRU(I) TA' L-AWTORIZZAZZJONI GHAT-TQEGHID FIS-SUQ

EU/1/05/311/003

13. NUMRU TAL-LOTT

Lot

14. KLASSIFIKAZZJONI ĠENERALI TA' KIF JINGHATA

Prodott mediċinali jinghata bir-riċetta tat-tabib

15. ISTRUZZJONIJIET DWAR L-UŻU

16. INFORMAZZJONI BIL-BRAILLE

tarceva 150 mg

TAGHRIF MINIMU LI GHANDU JIDHER FUQ IL-FOLJI JEW FUQ L-ISTRIXXI

1. ISEM TAL-PRODOTT MEDIĊINALI

Tarceva 150 mg pilloli miksija b'rita
Erlotinib

2. ISEM TAD-DETENTUR TA' L-AWTORIZZAZZJONI GHAT-TQEGHID FIS-SUQ

Roche Registration Ltd.

3. DATA TA' META JISKADI

EXP

4. NUMRU TAL-LOTT

Lot

5. OHRAJN

B. FULJETT TA' TAGHRIF

FULJETT TA' TAGHRIF: INFORMAZZJONI GHAL MIN QED JAGHMEL UŻU MINNU

Tarceva 25 mg Pilloli Miksija b'Rita
Tarceva 100 mg Pilloli Miksija b'Rita
Tarceva 150 mg Pilloli Miksija b'Rita
Erlotinib

Aqra sew dan il-fuljett kollu qabel tibda tiehu din il-medicina

- Żomm dan il-fuljett. Jista' jkollok bżonn terġa' taqrah.
- Jekk ikollok aktar mistoqsijiet, staqsi lit-tabib jew lill-ispizjar tiegħek.
- Din il-medicina għet mogħtija lilek. M'għandekx tgħaddiha lil persuni oħra. Tista' tagħmlilhom il-ħsara, anki jekk ikollhom l-istess sintomi bħal tiegħek.
- Jekk xi wieħed mill-effetti sekondarji jiggrava jew jekk tinnota xi effetti sekondarji li m'humix imsemmijin f'dan il-fuljett, jekk jogħġbok, għid lit-tabib jew ill-ispizjar tiegħek.

F'dan il-fuljett:

1. X'inhu Tarceva u għalxiex jintuża
2. Qabel ma tiehu Tarceva
3. Kif għandek tiehu Tarceva
4. Effetti sekondarji li jista' jkollu
5. Kif taħżen Tarceva
6. Aktar tagħrif

1. X'INHU TARCEVA U GHALXIEX JINTUŻA

Tarceva huwa prodott medicinali li jintuża fil-kura tal-kanċer billi jipprevjeni l-attività ta' protejina msejha riċettur tal-fattur ta' l-izvilupp fl-epidermidi. Din il-protejina hija magħrufa li hi nvoluta fl-izvilupp u tixrid taċ-ċelloli tal-kanċer.

Din il-medicina tista' tiġi preskritta lilek jekk għandek kanċer tal-pulmun mhux taċ-ċellula żgħira fi stat avanzat. Tista' tiġi preskritta jekk il-marda tiegħek tibqa' fil-biċċa l-kbira mhux mibdula wara kimoterapija tal-bidu, jew jekk kimoterapija mogħtija qabel ma kienetx ta' għajjnuna biex twaqqaf il-marda tiegħek.

Din il-medicina tista' wkoll tiġi preskritta lilek flimkien ma' kura oħra msejha gemcitabine jekk għandek kanċer tal-frixa fi stat metastatiku.

2. QABEL MA TIEHU TARCEVA

Tieħux Tarceva:

- jekk inti allergiku/a (tbatu minn sensitività eċċessiva) għal erlotinib jew sustanzi oħra ta' Tarceva

Oqghod attent hafna b'Tarceva:

- jekk qed tiehu medicini oħra li jistgħu jżidu jew inaqqsu l-ammont ta' erlotinib fid-demmi tiegħek (per eżempju kura kontra l-fungu bħal ketoconazole, protease inhibitors, erythromycin, clarithromycin, phenytoin, carbamazepine, barbiturates, rifampicin, ciprofloxacin, omeprazole, ranitidine jew St. John's Wort). F'ċertu każijiet dawn il-medicini jistgħu jnaqqsu l-effikaċċja jew iżidu l-effetti sekondarji ta' Tarceva u t-tabib tiegħek jista' jkollu bżonn jaġġustalek il-kura. It-tabib tiegħek għandu mnejn jevita milli jikkurak b'dawn il-medicini sakemm qed tiehu Tarceva.
- Jekk qed tiehu medicini li jraqu d-demmi (bħal warfarina u derivati oħra ta' coumarin) minhabba li Tarceva jista' jżid ir-riskju ta' fsada u t-tabib tiegħek irid jissorveljak regolament permezz ta' testijiet tad-demmi.

Ara isfel “Meta tiehu mediċini ohra”.

Trid tghid lit-tabib tiegħek:

- jekk għandek diffikultà f’daqqa biex tiehu n-nifs assoċjata ma’ sogħla jew deni, għax it-tabib tiegħek jista’ jkollu bżonn jikkurak b’mediċini ohra u jinterrompi l-kura tiegħek b’Tarceva;
- jekk għandek dijarea, għax it-tabib tiegħek jista’ jkollu bżonn jikkurak b’mediċini kontra d-dijarea (per eżempju loperamide);
- minnufih, jekk għandek dijarea severa jew persistenti, dardir, nuqqas ta’ aptit, jew qed tirremetti, għax it-tabib tiegħek jista’ jkollu bżonn jinterrompi l-kura tiegħek b’Tarceva u jista’ jkollu bżonn jikkurak l-isptar.
- jekk għandek uġiġh sever fl-addome, nfafet jew tqaxxir sever tal-ġilda, jew problemi fl-ġhajnejn akuti jew li rkadew (per eżempju uġiġh fl-ġhajn). It-tabib tiegħek jista’ jkollu bżonn iwaqqaf il-kura tiegħek temporanjament jew għal kollox.

Ara wkoll sezzjoni 4 “Effetti sekondarji li jista’ jkollu”.

Mhux magħruf jekk Tarceva ikollux effetti differenti jekk il-fwied jew il-kliewi tiegħek mhux qed jaħdmu normali. Il-kura b’din il-mediċina mhux irrakkomandata jekk għandek mard sever tal-fwied jew mard sever tal-kliewi.

It-tabib tiegħek għandu jikkurak b’kawtela jekk għandek marda ta’ glucuronidazzjoni bhas-sindromu ta’ Gilbert.

Inti avżat biex tieqaf tpejjeper jekk qed tiġi kkurat b’Tarceva għax it-tipjip jista’ jnaqqas l-ammont tal-mediċina tiegħek fid-demm.

Meta tiehu mediċini ohra:

Jekk jogħġbok għid lit-tabib jew lill-ispizjar tiegħek jekk qieghed tiehu jew haġt dan l-aħħar xi mediċini ohra, anki daww mingħajr riċetta.

Meta tiehu tuża Tarceva ma’ l-ikel u max-xorb:

Tieħux Tarceva ma’ l-ikel.

Tfal u adoloxxenti

Ma sarux studji b’Tarceva f’pazjenti taħt l-età ta’ 18-il sena. Il-kura b’din il-mediċina mhux irrakkomandata għat-tfal u adoloxxenti.

Tqala u treddiġh

Evita li tinqabad tqila waqt li qed tiġi kkurata b’Tarceva. Jekk tista’ tinqabad tqila uża kontraċezzjoni adegwata waqt il-kura, u għal ta’ l-anqas ġimagħtejn wara li tiehu l-aħħar pillola.

Jekk tinqabad tqila waqt li qed tiġi kkurata b’Tarceva, għid lit-tabib tiegħek minnufih. Dan jiddeċiedi jekk il-kura għandiex titkompla.

Itlob il-parir tat-tabib jew ta’ l-ispizjar tiegħek qabel tiehu xi mediċina.

Treddax jekk qed tiġi kkurata b’Tarceva.

Sewqan u thaddim ta’ magni:

Ma sarux studji b’Tarceva dwar l-effetti possibli fuq l-abilità li ssuq jew thaddem magni, iżda mhux probabbli li l-kura tiegħek taffettwa din l-abilità.

Tagħrif importanti dwar xi whud mis-sustanzi ta’ Tarceva:

Tarceva fih zokkor li jissejjah lactose monohydrate. Jekk it-tabib tiegħek qallek li għandek intolleranza għal xi zokkrijiet, kellem lit-tabib tiegħek qabel tiehu Tarceva.

3. KIF GħANDEK TIEHU TARCEVA

Dejjem għandek tiehu Tarceva skond il-parir eżatt tat-tabib. Dejjem għandek taċċerta ruħek mat-tabib jew ma’ l-ispizjar tiegħek jekk ikollok xi dubju.

Il-pillola għandha tittiehed ta’ l-anqas siegħa qabel jew saġħtejn wara l-ikel.

Id-doża tas-soltu hija ta' pillola waħda Tarceva 150 mg kuljum jekk għandek kanċer tal-pulmun mhux taċ-ċellola żgħira

Id-doża tas-soltu hija ta' pillola waħda Tarceva 100 mg kuljum jekk għandek kanċer metastatiku tal-frixa. Tarceva jingħata flimkien ma' kura b'gemcitabine.

It-tabib tiegħek jista' jaġġustalek id-doża tiegħek bi kwantitajiet ta' 50 mg kull darba. Għal dożaġġi differenti Tarceva hija disponibbli f' qawwiet ta' 25 mg, 100 mg jew 150 mg.

Jekk tiehu Tarceva aktar milli support:

Kellem lit-tabib jew lill-ispizjar tiegħek minnufih.

Għandu mnejn ikollok zieda ta' l-effetti sekondarji u t-tabib tiegħek għandu mnejn jinterrompi l-kura tiegħek.

Jekk tinsa tiehu Tarceva:

Jekk tinsa doża waħda jew aktar ta' Tarceva, kellem lit-tabib jew lill-ispizjar tiegħek malajr kemm jista' jkun.

M'għandekx tiehu doża doppja biex tpatti għal kull doża li tkun insejt tiehu.

Jekk tieqaf tiehu Tarceva:

Huwa mportanti li tibqa tiehu Tarceva kuljum, sakemm kitiblek li tiehdu t-tabib tiegħek.

Jekk għandek aktar mistoqsijiet dwar l-użu ta' dan il-prodott, staqsi lit-tabib jew lill-ispizjar tiegħek.

4. EFFETTI SEKONDARJI LI JISTA' JKOLLU

Bħal kull mediċina oħra, Tarceva jista' jkollu effetti sekondarji.

Effetti sekondarji komuni ħafna (jseħhu f' aktar minn 1 minn kull 10 pazjenti) huma raxx u dijarea, kif ukoll ħakk, ġilda xotta, jaqa' x-xahar, irritazzjoni ta' l-għajnejn minhabba konguntivite/keratokonguntivite, nuqqas ta' aptit, tnaqqis fil-piż, nawsja, rimettar, irritazzjoni tal-ħalq, uġiġħ fl-istonku, indigestjoni, gass, gheja, deni, roġħda ta' bard, diffikultà biex tiehu n-nifs, sogħla, infezzjoni, uġiġħ ta' ras, sensazzjoni mibdula fil-ġilda jew tirziħ fl-estrematajiet, dipressjoni u testijiet tad-demem tal-funzjoni tal-fwied mhux normali. F'kazijiet rari (li seħew f'inqas minn 1 kull 1000 pazjent), kienet osservata insuffiċjenza tal-fwied. Jekk it-testijiet tad-demem tiegħek jindikaw bidliet severi fil-funzjoni tal-fwied, it-tabib tiegħek jista' jkollu bżonn iwaqqaf il-kura tiegħek. Dijarea persistenti u severa tista' twassal għal pottassju baxx fid-demem u falliment tal-kliewi, speċjalment jekk qed tirċievi kura ta' kimoterapija oħra fl-istess waqt. Jekk ikollok dijarea aktar severa jew persistenti kellem lit-tabib tiegħek minnufih għax it-tabib tiegħek jista' jkollu bżonn jikkurak l-isptar.

Raxx jista' jseħh jew jirkada f' postijiet esposti għax-xemx. Jekk inti espost għax-xemx, jista' jkun irrakkomandat ilbies ta' protezzjoni, u/jew użu ta' krema ta' protezzjoni mix-xemx (eż. li fiha minerali).

Effetti sekondarji komuni (jseħhu f'anqas minn 1 minn kull 10 pazjenti) huma fsada mill-istonku jew l-intestini u fsada mill-immieher u irritazzjoni tal-għajnejn minhabba keratite.

Kellem lit-tabib malajr kemm jista' jkun jekk issofri minn xi effett sekondarju msemmija fuq. F'xi kazijiet it-tabib tiegħek jista' jkollu bżonn innaqqas id-doża tiegħek ta' Tarceva jew jinterrompi l-kura.

Effett sekondarju serju mhux komuni (jseħhu f'anqas minn 1 minn kull 100 pazjenti) huwa forma rari ta' irritazzjoni tal-pulmun imsejjah marda interstizjali tal-pulmun. Din il-marda tista' tkun konnessa ukoll mal-progressjoni naturali tal-kondizzjoni medika tiegħek u f'xi kazijiet jista' jkollha tmiem fatali. Jekk tiżviluppa sintomi bħal diffikultà f'daqqa biex tiehu n-nifs flimkien ma' sogħola jew deni **kellem lit-tabib tiegħek minnufih** għax jista' jkun li qed issofri minn din il-marda. It-tabib tiegħek jista' jiddeċiedi li jwaqqaf għal kollox il-kura tiegħek b'Tarceva.

Kienu osservati bidliet fix-xagħar u fid-dwiefer. Ġeneralment dawn il-kazijiet ma kienux serji. Dawn kienu jinkludu reazzjonijiet infjammatorji madwar id-dwiefer ta' l-idejn (komuni), xagħar żejjed fil-gisem u fil-wiċċ b'disinn ta' distribuzzjoni maskili (mhux komuni), bidliet fix-xagħar ta' l-għajnejn u l-huġbejn (mhux komuni), u dwiefer fragili u laxki (mhux komuni).

Perforazzjonijiet gastro-intestinali kienu osservati b'mod mhux komuni (jseħħu f'inqas minn 1 minn kull 100 pazjent). Ghid lit-tabib tiegħek jekk għandek uġiġħ sever fl-addome. Ghid ukoll lit-tabib tiegħek jekk kellek ulċeri peptiċi jew marda divertikulari fil-passat, għax dawn jistgħu jzidu dan ir-riskju.

L-effetti sekondarji li ġejjin kienu osservati b'mod rari hafna (f'inqas minn 1 minn kull 10,000 pazjent): każijiet ta' ulċerazzjoni jew perforazzjoni tal-korneja, nfafet jew tqaxxir sever tal-gilda (jissuġġerixxu s-sindrome ta' Stevens-Johnson).

Jekk xi wiehed mill-effetti sekondarji jiggrava jew jekk tinnota xi effetti sekondarji li mhumiex imsemmijin f'dan il-fuljett, jekk jogħġbok, għid lit-tabib jew lill-ispizjar tiegħek.

5. KIF TAHŻEN TARCEVA

Żommu fejn ma jintlaħaqx u ma jidhirx mit-tfal.

Tużax Tarceva wara d-data ta' skadenza li tidher fuq il-folja u l-kaxxa wara EXP. Id-Data ta' skadenza tirreferi għall-aħħar ġurnata ta' dak ix-xahar.

Din il-medicina m'għandhiex bżonn hażna speċjali.

Il-medicini m'għandhomx jintremew ma' l-ilma tad-dranagg jew ma' l-iskart domestiku. Staqsi lill-ispizjar dwar kif għandek tarmi medicini li m'għandekx bżonn. Dawn il-mizuri jgħinu għall-protezzjoni ta' l-ambjent.

6. AKTAR TAGHRIF

X'fih Tarceva:

- **Is-sustanza attiva** ta' Tarceva hija erlotinib. Kull pillola miksiġa b'rita fiha 25 mg, 100 mg jew 150 mg ta' erlotinib (bħala erlotinib hydrochloride), skond il-qawwa.
- **Is-sustanzi l-oħra** huma:
Qalba tal-pillola: lactose monohydrate, cellulose microcrystalline, sodium starch glycolate Type A, sodium laurilsulfate, magnesium stearate.
Rita tal-pillola: hypromellose, hydroxypropyl cellulose, titanium dioxide, macrogol.
Linka għall-istampar:
Tarceva 25 mg: shellac, iron oxide isfar
Tarceva 100mg: shellac, iron oxide isfar, iron oxide iswed, titanium dioxide
Tarceva 150 mg: shellac, iron oxide ahmar

Id-Dehra ta' Tarceva u l-kontenuti tal-pakkett:

Tarceva 25 mg hija pprovduta bħala pillola miksiġa b'rita, tonda, ta' kulur abjad għal safrani b' 'Tarceva 25' u logo stampati bl-isfar kannellin fuq naha waħda u hija disponibbli f'pakketti ta' 30 pillola.

Tarceva 100 mg hija pprovduta bħala pillola miksiġa b'rita, tonda, ta' kulur abjad għal safrani b' 'Tarceva 100' u logo stampati bil-griz fuq naha waħda u hija disponibbli f'pakketti ta' 30 pillola.

Tarceva 150 mg hija pprovduta bħala pillola miksiġa b'rita, tonda, ta' kulur abjad għal safrani b' 'Tarceva 150' u logo stampati bil-kannella fuq naha waħda u hija disponibbli f'pakketti ta' 30 pillola.

Id-Detentur ta' l-Awtorizzazzjoni għat-tqeghid fis-Suq u l-Manifattur:

Detentur ta' l-Awtorizzazzjoni għat-Tqeghid fis-Suq:

Roche Registration Limited
6 Falcon Way
Shire Park
Welwyn Garden City
AL7 1TW
Ir-Renju Unit

Il-Manifattur:

Roche Pharma AG
Emil-Barell-Strasse 1
D-79639 Grenzach-Wyhlen
Il-Ġermanja

Għal kull tagħrif dwar dan il-prodott mediċinali, jekk jogħġbok ikkuntattja lir-rappreżentant lokali tad-Detentur ta' l-Awtorizzazzjoni għat-tqeghid fis-Suq.

België/Belgique/Belgien

N.V. Roche S.A.
Tél/Tel: +32 (0) 2 525 82 11

Luxembourg/Luxemburg

(Voir/siehe Belgique/Belgien)

България

Рош България ЕООД
Тел: +359 2 818 44 44

Magyarország

Roche (Magyarország) Kft.
Tel: +36 - 23 446 800

Česká republika

Roche s. r. o.
Tel: +420 - 2 20382111

Malta

(Ara United Kingdom)

Danmark

Roche a/s
Tlf: +45 - 36 39 99 99

Nederland

Roche Nederland B.V.
Tel: +31 (0) 348 438050

Deutschland

Roche Pharma AG
Tel: +49 (0) 7624 140

Norge

Roche Norge AS
Tlf: +47 - 22 78 90 00

Eesti

Roche Eesti OÜ
Tel: + 372 - 6 177 380

Österreich

Roche Austria GmbH
Tel: +43 (0) 1 27739

Ελλάδα

Roche (Hellas) A.E.
Τηλ: +30 210 61 66 100

Polska

Roche Polska Sp.z o.o.
Tel: +48 - 22 345 18 88

España

Roche Farma S.A.
Tel: +34 - 91 324 81 00

Portugal

Roche Farmacêutica Química, Lda
Tel: +351 - 21 425 70 00

France

Roche
Tél: +33 (0) 1 46 40 50 00

România

Roche România S.R.L.
Tel: +40 21 206 47 01

Ireland

Roche Products (Ireland) Ltd.
Tel: +353 (0) 1 469 0700

Ísland

Roche a/s
c/o Icepharma hf
Sími: +354 540 8000

Italia

Roche S.p.A.
Tel: +39 - 039 2471

Κύπρος

Γ.Α.Σταμάτης & Σια Λτδ.
Τηλ: +357 - 22 76 62 76

Latvija

Roche Latvija SIA
Tel: +371 - 6 7039831

Lietuva

UAB "Roche Lietuva"
Tel: +370 5 2546799

Slovenija

Roche farmacevtska družba d.o.o.
Tel: +386 - 1 360 26 00

Slovenská republika

Roche Slovensko, s.r.o.
Tel: +421 - 2 52638201

Suomi/Finland

Roche Oy
Puh/Tel: +358 (0) 10 554 500

Sverige

Roche AB
Tel: +46 (0) 8 726 1200

United Kingdom

Roche Products Ltd.
Tel: +44 (0) 1707 366000

Dan il-fuljett kien approvat l-aħħar f' {MM/YYYY}.

Informazzjoni dettaljata dwar din il-medicina tinsab fuq il-website ta' l-Aġenzija Ewropeja dwar il-Medicini (EMA) <http://www.emea.europa.eu/>.